

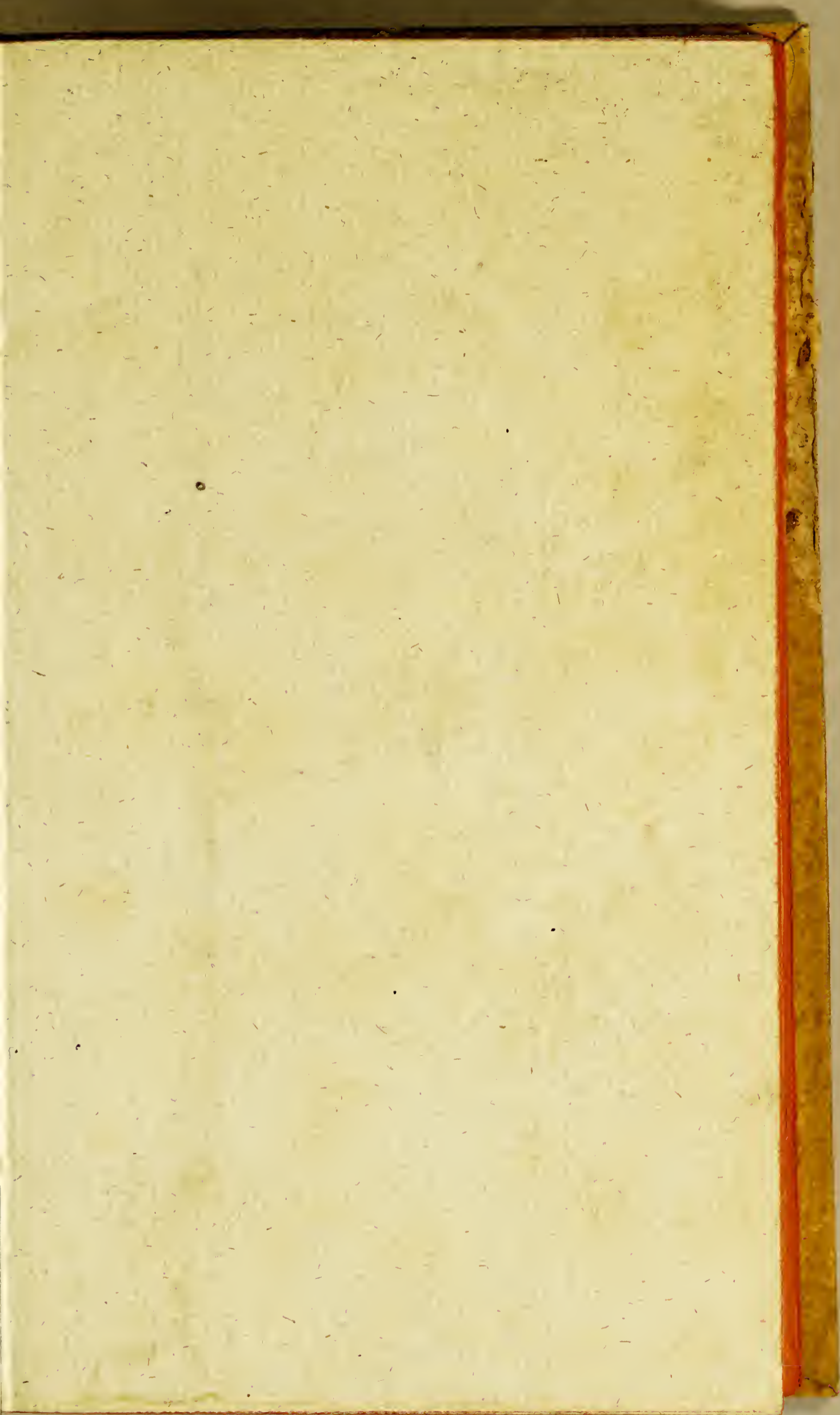



John Carter Brown
Library
Brown University

✿✿✿✿✿✿✿✿✿✿✿✿✿✿✿✿✿✿✿✿✿✿✿✿✿✿✿✿✿✿
The John Carter Brown Library
Brown University
Purchased from the
Louisa D. Sharpe Metcalf Fund
✿✿✿✿✿✿✿✿✿✿✿✿✿✿✿✿✿✿✿✿✿✿✿✿✿✿✿✿✿✿



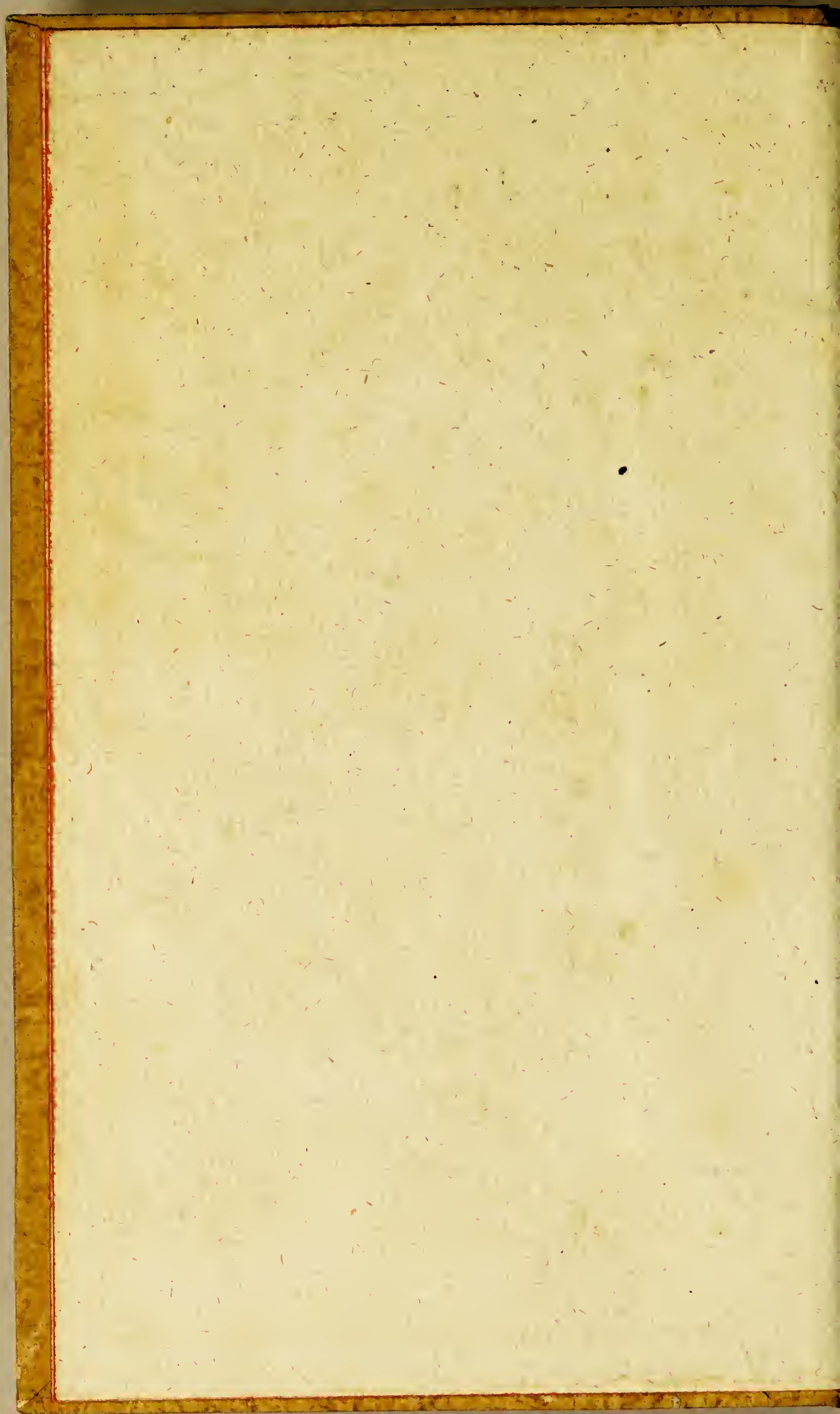

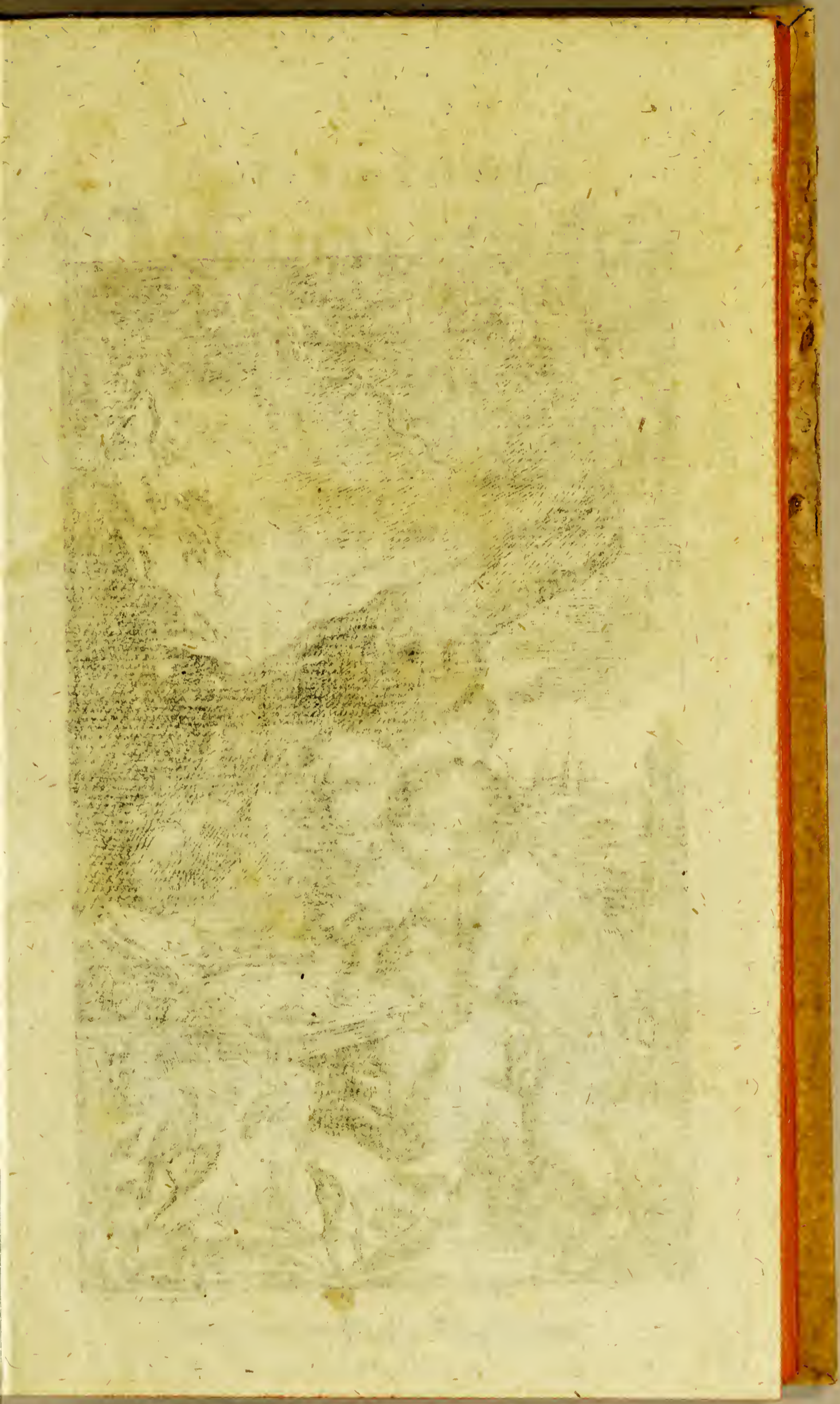



J. C. Krüger. del. et sc.

Herrn von Buffons
Naturgeschichte
der Vögel.

Aus dem Französischen übersetzt,
mit Anmerkungen, Zusätzen und vielen Kupfern
vermehrt,
durch

Bernhard Christian Otto,

der Arznelgelahrtheit u. Weltw. Doktor, Professor der Naturgeschichte
und Oekonomie, Aufseher des Botan. Gartens in Greifswald, des Königl.
Schwedischen Gesundheits-Kollegium von Pommern und Rügen
Assessor, der Schles. patriot. Ökonom., der Lundschen physiograph.
u. der Berlin. u. Hall. Naturforsch. Gesellschaft Mitglied.

Dreizehnter Band.



Mit allergnädigstem Königl. Preuss. Privilegio.

Berlin, 1787.

Ben Joachim Pauli, Buchhändler.

1875

General Catalogue

1875

Published by the
General Catalogue

1875

This catalogue contains a list of the books in the collection of the
General Catalogue, and is intended to be used by the public
in the purchase of books. It is published by the
General Catalogue, and is intended to be used by the public
in the purchase of books.

1875

1875

1875

Dem
Herrn Professor Thunberg
gewidmet

von
B. C. Otto.

NB. Wird gleich hinter das Titelblatt geheftet.

DEUM PATREM OMNIPOTENTEM

et

et

Inhalt des dreizehnten Bandes
von
Buffons Naturgeschichte der Vögel.

Der Sumpel. S. 7.

Abarten des Sumpels. S. 25.

1. Der weiße Sumpel S. 27.

2. Der schwarze Sumpel S. 28.

3. Der große schwarze afrikanische Sumpel. S. 30.

Ausländische Vögel, welche dem Sumpel ähnlich sind.

1. Der Houveret. S. 33.

2. Der weißschnäblichte Sumpel. S. 34.

3. Der kleine schwarze afrikanische Sumpel. S. 35.

4. Der rothbauchigte Rundschnabel. S. 39.

5. Der blaue amerikanische Sumpel. S. 40.

6. Der schwarz und weiße Rundschnabel. S. 43.

7. Der violette karolinische Sumpel. S. 45.

8. Der violette Dickschnabel, oder violette Sumpel mit rother
Kehle und Augenbraunen. S. 46.

9. Der schwarzköpfige Sumpel S. 48

Der hanturaische Sumpel. S. 50.

Anhang. S. 52.

Der Colius. S. 53.

Anhang. S. 58.

1. Der kaysche Kegelschnabel. S. 59.

2. Der gehäubte senegalische Colius. S. 61.

3. Der gestreifte Colius S. 63.

4. Der Colius von Panay. S. 64.

Die Manakis. S. 65.

Der Lise oder große Manaki Erste Art. S. 70.

Der schwarzköpfige Manaki. Zwote Art. S. 73.

Der rothe Manaki. Dritte Art. S. 76.

Der pomeranzensfarbige Manaki. Vierte Art. S. 80.

Fünfte Art. 1. Der goldköpfige Manaki 2. Der rothköpfige
Manaki. 3. Der weißköpfige Manaki. S. 82.

Der weißkehligte Manaki Eine Abart. S. 89.

Der weißstirnichte Manaki. Sechste Art. S. 91.

Vögel, die mit dem Manaki in Verwandtschaft stehen.

Der weißstraufige Manaki. S. 100.

Anhang. S. 102.

Der aschgraue Manaki. S. 104.

Der Orangen Manaki S. 106.

Zusatz. Der weißköpfige surinamische Pipra. S. 107.

Der kleinste Manakin. S. 108.

Der Klippenhahn. S. 109.

Der peruanische Klippenhahn. S. 115.

Anhang zum Felsenhahn. S. 117.

Die

- Die Cotingas. S. 125.
 Der Blaugürtel. S. 129.
 Der Guereiva. S. 134.
 Der Tersinne. S. 137.
 Der Cotinga mit seidenartigen Federn. S. 139.
 Der Pacapac oder Pompadour. S. 141.
 Abarten des Pacapac. S. 144.
 Louette, oder der rothe Cotinga aus Cayenne. S. 146.
 Der Guira Ponga, oder der weiße Cotinga. S. 152.
 Der Uverano. S. 155.
 Der Guirarou. S. 158.
 Eine Abart des Guirarou. S. 161.
 Anhang. S. 162.
 Die Ameisenvogel. S. 164.
 Der größte Ameisenvogel. Erste Art. S. 171.
 Der himmelblaue Ameisenvogel. Zwote Art. S. 174.
 Der größere läutende Ameisenvogel. Dritte Art. S. 175.
 Der kleinere läutende Ameisenvogel. Eine Abart. S. 177.
 Der Ameisenvogel Valifour. Vierte Art. S. 178.
 Der Ameisenvogel Colma. S. 181.
 Der Ameisenvogel Tetema. S. 182.
 Der Ameisenvogel mit dem Kopf. Fünfte Art. S. 183.
 Der weißbhrigte Ameisenvogel. Sechste Art. S. 185.
 Anhang. S. 186.
 Der Ameisenvogel Gldckner. S. 187.
 Anhang. S. 189.
 Der Ameisenvogel Bambla oder Weißbinde. Achte Art. S. 190.
 Anhang. S. 191.
 Anhang. Der gefleckte Cayennische Ameisenvogel. S. 192.
 Der Arada. S. 193.
 Anhang. S. 197.
 Die Ameisen-Nachtigall. S. 198.
 Die Ameisen-Nachtigall mit gebänderten Schwanz. Erste Art. S. 199.
 Anhang. S. 200.
 Die buntflüglichte Ameisen-Nachtigall. Zwote Art. S. 201.
 Der Agami. S. 203.
 Die Tinamus. S. 229.
 Der Macucagua. Erste Art. S. 235.
 Der aschgraue Tinamus. Zwote Art. S. 239.
 Der bunte Tinamus. Dritte Art. S. 240.
 Der Tinamus Coui. Vierte Art. S. 242.
 Der Tinamus Tocro. S. 244.

Anzeige der im dreyzehnten Bande
der
Vögelgeschichte des Herrn von Buffon
enthaltenen Abbildungen.

1. Der Gimpel, Männchen und Weibchen. Buffon, Fol. 145.
fig. 1. 2. S. 7.
2. Der Bouveret, Männchen und Weibchen. Buffon, Fol. 204.
fig. 1. 2. S. 33.
3. Der kleine schwarze afrikanische Gimpel. Buffon, Fol. 319.
fig. 1.
Der rothbauchigte Rundschnabel. Buffon, Fol. 319. fig. 2.
S. 35.
4. Der blaue amerikanische Gimpel. Seligmann, Th. II.
Tab. 78. S. 40.
5. Der schwarze und weiße Rundschnabel. Seligm. Th. III.
Tab. 36. S. 43.
6. Der violette karolinische Gimpel. Seligmann, Th. II.
Tab. 82. S. 45.
7. Der violette Dickschnabel. Seligmann, Th. II. Tab. 80.
S. 46.
8. Der schwarzköpfigte Gimpel. Seba, Th. I. Tab. 102.
fig. 3. S. 48.
9. Der hamburgische Gimpel. Albin. Th. III. Tab. 24. S. 50.
10. Der kaysche Kegelschnabel. Buffon, Fol. 282. fig. 1.
Der senegalische gehaubte Colius. Buffon, Fol. 282.
fig. 2. S. 59.
11. Der Colius von Panay. Sonnerat, p. 42. f. a. S. 64.
12. Der große Manaki. Buffon, Fol. 687, fig. 2. und 303.
fig. 2. S. 70.
13. Der schwarzköpfigte Manaki. Buffon, Fol. 302, fig. 1.
und 303, fig. 1. S. 73.
14. Der rothe Manaki. Buffon, Fol. 34. fig. 2.
Der pomeranzenfarbige Manaki. Buffon, Fol. 302. fig. 2.
S. 76.
15. Der goldköpfigte Manaki. Buffon, Fol. 34, fig. 1.
Der weißköpfigte Manaki. Buffon, Fol. 34, fig. 2. S. 82.
16. Der weißkehligte Manaki. Buffon, Fol. 324. fig. 1.
Der weißstirnichte Manaki. Buffon, Fol. 324, fig. 2. S. 89.
17. Der weißstraufigte Manaki. Buffon, Fol. 707, fig. 1.
Der aschgraue Manaki. Buffon, Fol. 687, fig. 1. S. 100.
18. Der Orangen Manaki. Buffon, Fol. 707, fig. 2. S. 106.
19. Der

19. Der Klippenhahn. Buffon, Fol. 39. S. 109.
 20. — — — Buffon, Fol. 747. S. 109.
 21. Der peruanische Klippenhahn. Buffon, Fol. 745. S. 115
 22. Der Cotinga mit dem Orden, Männchen und Weibchen.
Buffon, Fol. 188 und 186. S. 129
 23. Der cayennische Cotinga. Buffon, Fol. 624. S. 134.
 24. Der seidenhafte Cotinga. Buffon, Fol. 229. S. 139.
 25. Der Pompadour Cotinga. Buffon, Fol. 279. S. 141.
 26. Der rothe cayennische Cotinga. Buffon, Fol. 378. S. 145.
 27. Der weiße Cotinga, Männchen und Weibchen. Buffon,
Fol. 793 und 794. S. 152.
 28. Der graue Guiraron. Buffon, Fol. 699. S. 161.
 29. Der größte Ameisenvogel. Buffon, Fol. 702. S. 171.
 30. Der größere läutende Ameisenvogel. Buffon, Fol. 706,
fig. 1. S. 175.
 31. Der kleinere läutende Ameisenvogel. Buffon, Fol. 827,
fig. 1. S. 177.
 32. Der Palikour Ameisenvogel. Buffon, Fol. 700. fig. 1.
S. 178.
 33. Der Colma Ameisenvogel. Buffon, Fol. 703, fig. 1. S. 181.
 34. Der Tetema Ameisenvogel. Buffon, Fol. 821. S. 182.
 35. Der weißbrügte Ameisenvogel, Männchen und Weibchen.
Buffon, Fol. 822. S. 185.
 36. Der Glöckner Ameisenvogel. Buffon, Fol. 700, fig. 2.
S. 187.
 37. Der Bamba Ameisenvogel. Buffon, Fol. 703, fig. 2.
S. 190.
 - Der Arada. Buffon, Fol. 706, fig. 2. S. 193.
 38. Die gestreifte Ameisen-Nachtigall. Buffon, Fol. 701,
fig. 1. S. 199.
 - Die buntflüchtige Ameisen-Nachtigall. Buffon, Fol. 701,
fig. 2. S. 201.
 39. Der Agami. Buffon, Fol. 169. S. 203.
 40. Der Macucagua. Buffon, Fol. 476. S. 235.
 41. Der bunte Tinamus. Buffon, Fol. 828. S. 240.
 42. Der Tinamus Soui. Buffon, Fol. 829. S. 242.
-

Herrn von Buffons

Naturgeschichte
der Vögel.

XIII. Band.

1787.

Deum non desinit

Deum non desinit

Deum non desinit

XIII. 13

1387

Der Gimpel 1. Män: 2. Weib:

S. 7.



Weyl Hand 1774

Weyl Hand 1774

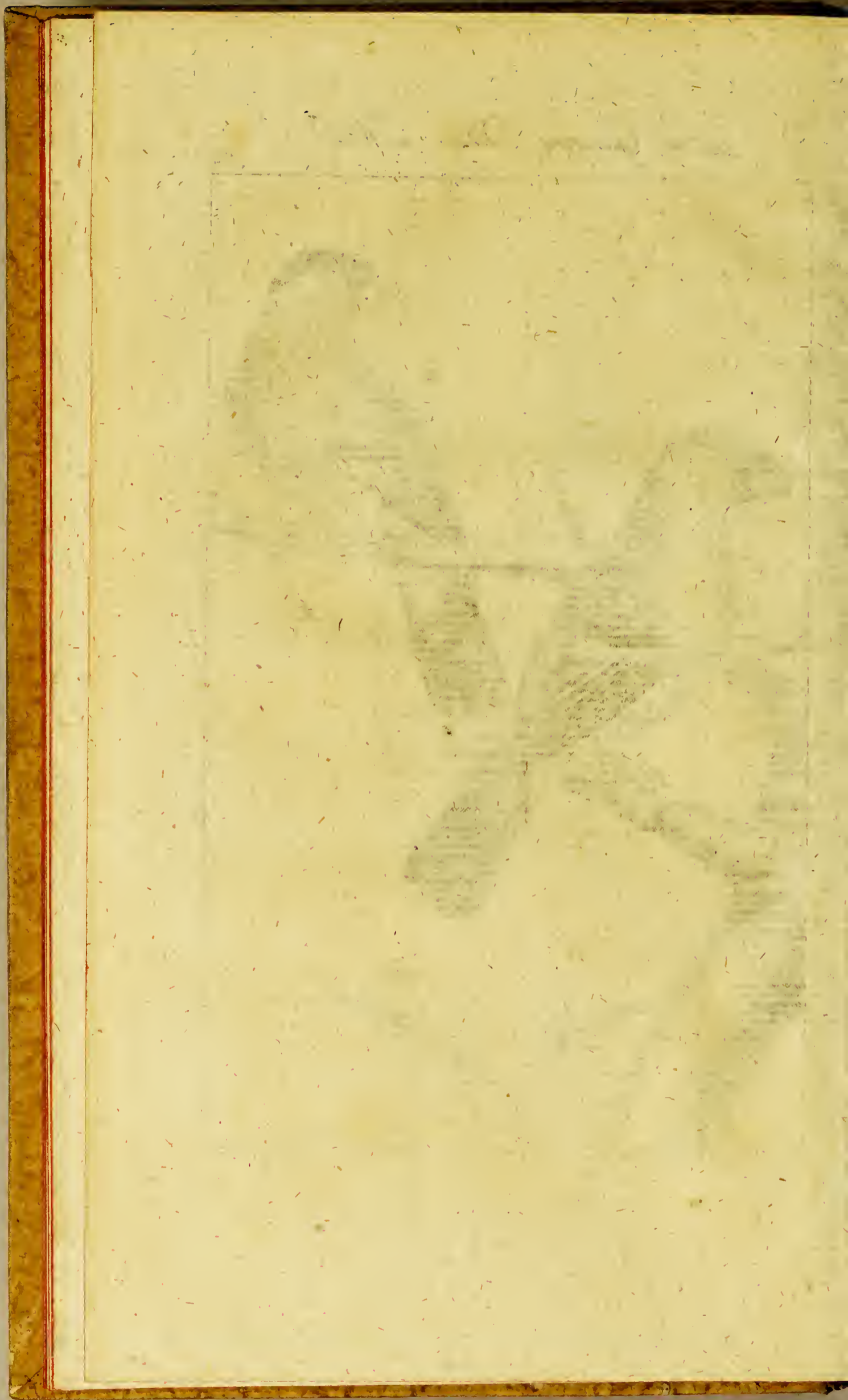



Der Gimpel. a) 1)

Buffon Planch. eul. n. 145. M. fig. 1. W. fig. 2.

Die Natur hat sich sehr gütig gegen diesen Vogel betragen, denn sie hat ihm ein schönes Gefieder gegeben und eine angenehme Stimme. Das

U 3

Ge

a) *Rubicilla sive pyrrhula; rubecius Niphi; melanocoryphus Longolii; chrysometris Eberi et Peuceri* (dieses ist ein Irrthum). *Taurus Plinii, cuiusdam; griechisch, Πυρραλας; teutsch, Blufinck, Brommeiß, Bollenbeißer, Rotvogel, Guegger, Gutfinck, Goldfinck, quibusdam, Pfaeslin, Thumpfaff, Gypfel, Thumherr.* In Brabant, *Pilart*; nach Eber und Peucer, *Laubfink, Buchfink, Quetsch das Weibchen; Quecker das Männchen; Englisch, Bul-finch; Italienisch, Suffuleno, franguello montano; In den Alpen, Franguelle-invernengk; Illirisch, Blask; Französisch, Pivoine. Gesner av. p. 733.*

Rubrica. Gesn. Icon. Av. p. 49.

Pyrr.

Gefieder hat seine ganze Schönheit gleich nach der ersten Mauser; die Stimme hat aber die Hülfe der Kunst

Pyrrula, sive rubicilla; Deutsch, Bollebick; in Bologna, Stuflozzo. Aldrov. Ornithl. p. 744. Byrriola Scaligeri. Jonston. Av. p. 87. &c.

Melanchorophus, melanocephali (Schwarzkopf), *atricapilla, ficedula*; Griechisch, Σικαλις, Πυρρίας; Neu-Griechisch Asprocolos oder Blanc cul, Pivoine, Siffleur, Groulard. Belon hist. nat. des Oiseaux. Liv. VII. c. XVII. fol. 13.

Rubicilla, pyrrhula; Itallenisch, Cifolotto, ciufolotto, suflotto, fringuel montano, fringuel vernengo o vernino, monachino. Olina Uccel. p. 40.

Rubicilla Aldrovandi; Englisch, Bulfinch. Alp or nop. Willughby. p. 180.

Albin. tom. I. p. 52.

Ray Synops. p. 86. A.

Charleton. Exercit. p. 97.

Englisch, the wop or bulfinch. Sibbald. atl. scot. part. secunda. Lib. III. cap. IV.

Passer gramineus, fuscus, Minchlein; Preussisch Daun, Pfaffe; Polnisch, popek. Rzaczynski Auct. Pol. p. 419.

Fringilla sanguinea, alpina ignaria; in Schlesien, Lub, Loh; Finke, Schwenckfeld, Av. Silesiae, p. 262.

Coccothraustes sanguinea; pyrrhola Aldrovandi; albicilla Albini; Deutsch, Thum-Daun-Pfaffe. Klein Ordo. Av. p. 95. n. V.

Der Sempel.

9

Kunst nöthig, um ihre Vollkommenheit zu erlangen.
Ein Sempel ohne Unterricht hat nur dreyerley, sehr
U 4 wenig

Fringilla rubacula; teutsch, Blut-Fink, Sempel oder Sempel, Hable (wegen den Wiederhall seines Geschreyes) Dom-Pfaffe, Domherre. Frisch. I. 1. Tab. 11.

Loxia artubus nigris, *rectricibus caudae remigumque posteriorum, albis*; pyrrhula; Schwedisch, Dom Herre. *Linu. Fauna Suecica. n. 225. (alias 178). p. 8.*

Loxia pyrrhula; Dänisch und Norwegisch, Dom-Hape, Dom-Herre, Blod-Finke. *Müll. Zoolog. Dan. n. 247. p. 30.*

In Oesterreich, *Gumpl. Kramer Elenchus. p. 365. n. 3.*

Pirrhulas, loxiae species, *Moehring. Av. Gen. Ord. 2. Genus 25.*

Pyrrhula, Rubicilla, Loxia; Bouvreuil; In Unter-Normandie, Bouvreux, Bourgeonnier; Bouvreur, Bouvier; In Sologne, Boeuf oder Pinson maille; In Picardie, Choppard, Grosse tête noir; In Provence, Pive; In Berry, Pivane; In Lothringen, Pion oder Pione; In Paris, Pivoine; In Saintogne, Pinson d'Auvergne; sonst Pinson rouge, Siffleur, Flateur, Groulard, Prêtre, Perroquet de France, Ecoissonneux, Ebourgeonneux, Rossignol moner, Civiere, Tapon. *Salerne hist. nat. des Oiseaux. p. 258.*

Pyrrhula superne cinerea, inferne rubra (mas) cinereo vinacea (foemina); capitis vertice splendide nigro; uropygio et imo ventre candidis; *rectricibus nigro-violaceis, lateralibus interius cinereo-nigricantibus, utrimque extrema macula albida interius notata.*

wenig angenehmes Geschrey ²⁾. Das erste, nämlich dasjenige, womit er gewöhnlich anfängt, ist eine Art

notata. *Pyrrhula. bourevill. Briffon. tom. III. p. 308.*

Le Bouvreuil. *Buffon Oiseaux. in 12. Tom. VIII. p. 97. Pl. 4. Pl. enl. 145. M. f. 1. W. f. 2.*

1) Der Blutfink, Gimpel. *Torn Petinotheol. II. p. 27. u. 328*.*

Gümpel, Blutfinken, Thumpaffen, Rothshlegel, Schnigel. *Döbel Jägerpract. I. 56.*

Thum: Daunpaffe, Blutfinke, Gumpel, Lohfink, Rottvogel, Thumherr. *Klein Ord. d. Vög. d. B. p. 176. n. 5.*

Der Blutfink, Dompaffe. *Halle Vögel II. p. 401. n. 409. Meyer Thiere II. t. 8.*

Pyrrhula. Briffon. ornith. ed. in 8. Tom. I. p. 395. n. 1.

Loxia Pyrrhula. Brünnich. Ornithol. p. 67. n. 240. 241. Dänisch und Norw. Dompape, Domherre.

Loxia (Pyrrhula). Linn. Syst. nat. ed. XII. l. p. 300. n. 4.

Gimpel. *Forst Fisch- u. Jagdlexik. I. p. 1047.*

Der Thumpaffe. *Müller Linneisch. System. II. p. 547. n. 4.* (Der auch Albins hamburgischen Baumläufer hieher rechnet; welcher doch bey Halle ein Baumpferling ist.)

Art von Flöten; er läßt seine Stimme alsdann nur einmal hören, darauf zweymal auf einander, darauf

U 5 dreymal

Blutfink, Sempel. Neuer Schauplatz der Natur I. p. 274. u. III. 417.

Bouvreuil. Bomare Dict. des Anim. ed. 3. Tom. II. p. 48.

Loxia Pyrrhula. Onomat. hist. nat. IV. 256.

Der Sempel. Oekon. Zool. p. 92.

Dompfaffe, Fett. Smilges, Schwapulis. Sischer Liest. I. p. 96.

Dompfaff, Liebig, Sinker. Blumenbach Naturg. I. p. 227. n. 3. II. p. 228. 3.

Loxia Pyrrhula. Börner. Schles. ökon. Nachr. 1781. p. 101. n. 199.

Dompfaff, Schniael, Goldfink, Pfäffchen. Gatterer v. Nutzen u. Schaden d. Thiere II. p. 400. n. 333.

Sempel, Laubfink, Lohfink, Luch, Rothfink, Rothgempel, Rothvogel, Schniegel, Quiersch, Quetschfink. Krünitz ökon. Encyclop. XVIII. 535.

Loxia Pyrrhula, der Dohmpfaff. Borowsky III. p. 135. n. 5. Storr. Alpenr. I.

Der Sempel. Leske Naturg. 2te p. 307. 3.

Le Bouvreuil. Buffon Oiseaux. ed. 12. Tom. VIII. p. 97.

Q.

2) Seine Lockstimme besteht in einem lauten Pfeifen; der natürliche Gesang ist unangenehm, er ist

drey- und viermal u. s. w. Der Klang dieses Flötens ist rein; und wenn der Vogel lebhaft ist, scheipet er die wiederholte Sylbe Tui, tui, tui, auszusprechen, und seine Töne haben mehr Stärke. Darauf läßt er einen mehr anhaltenden Gesang hören, der aber tiefer, beynahe heiser ist, und in einen falschen Diskant übergeht b). Endlich hat er in den Zwischenzeiten noch ein kleines Geschrey, welches kunstlos, abgebrochen, sehr fein, aber zugleich sehr sanft ist, so sanft, daß man es kaum hören kann. Er macht diesen Ton, der einem Bauchreden sehr ähnlich ist, ohne eine in die Augen fallende Bewegung des Schnabels, oder der Kehle, sondern bloß mit einer merkbaren Bewegung der Bauchmuskeln.

Dieses ist der Gesang des Simpels im natürlichen Zustande, das ist eines wilden, sich selbst überlassenen Dohmpfaffen, der kein anderes Muster als seine ebenfalls wilde Aeltern gehabt hat; wenn der Mensch ihn aber würdigt, sich mit seiner Erziehung abzu-

ist aber geschickt, allerley Weisen von Liedern zu lernen. Torn a. a. O.

Q.

b) Insofern man den Gesang eines Vogels bezeichnen kann, ist es folgender: Si, üt, üt, üt, üt, Si, rē, üt, üt, üt, üt, üt, üt, Si, rē, üt. Er sagt noch mit eben dieser Stimme: ut, la, ut, mi, ut, la; biswellen geht vor diesen Sängen ein gehaltener Ton von gleicher Art, aber ohne Veränderung voraus, welcher einer Art von Raßengeschrey ähnlich ist.

V.

abzugeben, wenn er ihm nur Unterricht im Geschmacke geben und ihn schönere, kräftigere und mehr ausgehaltene Töne lehren will c) 3), so wird der gelehrige Vogel, es sey ein Männchen oder Weibchen d) 4), dieselben nicht allein richtig nachahmen, sondern bisweilen vervollkommnern und seinen Lehrer darin übertreffen e), ohne darüber seinen natürlichen Gesang zu vergessen.

Er

c) Man behauptet, man müsse, um darin glücklich zu seyn, ihm nicht mit kleinen Kanarienvogelstößen, sondern mit einer Querflöte, deren Ton gröber und voller ist, vorpfeifen. Der Dohmpfaffe weiß sich auch den Gesang anderer Vögel zu eigen zu machen.

V.

3) *Musica discit rudissima volucris, ne facile de ingeniorum fertilitate desperent Mortales. Scopoli Ann. I. p. 139.*

V.

d) Das Weibchen des Simpels ist, sagt man, das einzige von allen Gesangsvögeln, welches so gut als das Männchen flöten lernet. *Aedenologia p. 87. und Olina, Aldrov. u. a.* Einige behaupten, die Stimme desselben sey schwächer und sanfter, wie die des Männchens.

V.

4) Von dem gleich guten Gesange des Weibchens habe ich noch keine Beispiele gesehen. Döbel sagt auch nur von dem Habne, daß er jung gefangen schön pfeifen lerne. s. a. a. V.

V.

e) „Ich kenne Jemand (sagt der Verfasser der *Aedenologia p. 89.*) welcher einem Sempel ganz einfach vorgepfeifen hatte, und auf eine angenehme Weise überrascht ward, da er hörte, daß dieser Vogel sehr

Er lernet auch ohne viele Mühe sprechen, und seinen kleinen Redensarten einen Nachdruck und richtigen Ausdruck geben, welches bey ihm bey nahe eine empfindende Seele vermuthen läßt, und uns in Ansehung des Schülers irre führen kann, weil sie solches so oft in Ansehung des Lehrers thut.

Der Simpel ist sehr einer persönlichen Zuneigung fähig, und sogar einer sehr starken und dauerhaften Zuneigung. Man hat gefunden, daß die gezähmten aus dem Vogelhause entwischt sind, und ein ganzes Jahr im Walde in Freyheit zugebracht haben, und nach Verlauf dieser Zeit die Stimme des Menschen, der sie aufgezogen, gekannt, wieder zu ihnen gekommen, und sie niemals wieder verlassen haben f). Andre starben für Kummer, wie sie mit Gewalt von ihrem ersten Herrn getrennet wurden g).

Diese

sehr angenehme Wendungen hinzugesetzt hatte, die der Lehrer selbst nicht kannte, und er bekannte, daß sein Schüler ihn übertroffen habe.“ Man muß doch gestehen, daß die Simpel schlecht singen lernen, wenn sie schlecht unterrichtet werden. Herr Hebert sahe einen, welcher niemals anders als von den Rärnern flöten hörte, und eben so wie diese, eben so stark und so grob, flötete. V.

f) Ein solcher Vogel, welcher zu seiner Frau wieder zurückkam, nachdem er ein Jahr im Holze gelebet hatte, war an allen seinen Federn zertricket und verdrehet. Die Freyheit hat ihre Unbequemlichkeit, besonders für ein Thier, welches durch die Knechtschaft schon verdorben ist. V.

g) *Aedenologia*. p. 128.

V.

Diese Vögel erinnern sich sehr wohl und bisweilen zu sehr desjenigen, welches ihnen schädlich ist; Wie einer derselben mal mit seinem Bauer von einem der gemeinsten Leute niedergeworfen ward, schien er nicht sogleich sehr davon beschweret zu werden; nachher bemerkte man aber, daß er jedesmal in Zuckungen fiel, wenn er einen schlecht gekleideten Menschen zu sehen bekam, und er starb in solchem Zufalle acht Monate nachdem sich solches zugetragen hatte.

Die Sempel bringen den Sommer im Gehölze und Gebürge zu; sie bauen daselbst ihr Nest auf Gebüsch, fünf bis sechs Fuß hoch und bisweilen noch niedriger. Auswärts ist dasselbe von Moos und inwendig von weichern Dingen gemacht. Die Oeffnung hat es, wie man sagt, an der Seite, wo es am wenigsten üblen Winden ausgesetzt ist; das Weibchen legt darin vier bis sechs Eyer h), welche schmutzig weiß, ein wenig bläulich und nahe am stumpfen Ende von einem Gürtel, der aus Flecken von zwey Farben bestehet, umgeben; welche sind violett, die andern sind abgeschnitten schwarz 5). Dieses Weib-

h) Nach Salerne bis an acht; welcher sich ohne Zweifel wohl versichert, daß man nicht die Eyer aus zwey Nestern in eines gelegt hatte.

v.

5) Zorn sagt: „Er brütet wenig bey uns, im Napenhelmischen, doch habe ich einmal in einem Sichtenwald, im Sommer, Junge die noch nicht gut fliegen konnten, mit den Alten gesehen. Er kommt im October zum Vorschein, und bleibt meistens im Winter

chen futtert ihre Junge aus dem Kropfe, wie die Stieglitzen, Hänflinge und andere; das Männchen trägt ebenfalls große Sorgfalt für sein Weibchen. Herr von Linne sagt: es halte bisweilen eine Spinne lange Zeit in dem Schnabel, um sie seinem Weibchen zu geben.

Die Jungen fangen nicht eher an zu flöten, als bis sie allein zu fressen anfangen; sie haben alsdenn schon einen Trieb wohl zu thun, wenn das wahr ist, was man mir versichert hat, daß von den vier jungen Gimpel aus einem Neste, die alle vier zusammen aufgezogen wurden, die drey ältesten, welche allein fressen konnten, dem jüngsten, der es noch nicht konnte, sein Futter reichten.

Wenn die Auferziehung der Jungen zu Ende ist, bleiben der Vater und die Mutter noch gepaaret, und sind es noch den ganzen Winter durch; denn man siehet

Winter bey uns, ist aber nur in geringer Anzahl anzutreffen.“ Perinoth. a. a. O.

Nach Döbel brüten sie tief in Wäldern, auch großen Buchwäldern, und bringen vier bis fünf Junge in vierzehn Tage aus. Jägerpract.

Ihre Brut verrichten sie in großen Wäldern, auf jungen Schlägen, welche so dicke stehen, daß man kaum durchkriechen kann. Daselbst bauen sie hinein, selten höher als eine Amsel, jedoch zuweilen auch so hoch, als eine Drossel; und brauchen zu ihrem Neste ebenfalls, nach Unterschied des Orts verschiedene Materialien, gemeinlich aber sehr zartes Moos und kleine dürre Baumreislein. Forst- und Jagdlexik. a. a. O.

siehet stets zwey und zwey, sowohl auf ihren Zügen, als wenn sie an einem Orte verbleiben. Diejenigen aber, die in einem Lande bleiben, verlassen zur Schneezeit das Gehölze, kommen von ihren Gebürgen herab i); verlassen die Weinfelder, wo sie sich die letzte Jahrszeit aufhalten, und nähern sich bewohnten Dörfern, oder halten sich in Hecken längst den Wegen auf; Diejenigen welche wegziehen, streichen mit den Schnepfen ohngefähr um Allerheiligen aus, und kommen im April k) 6) zurück. Des Sommers nähren sie sich mit allerley Samen, Beeren, Insekten, Schlehern l) 7), des Winters fressen sie Wacholderbeeren,

i) Es gibt viele derselben auf den Gebürgen von Boslogne, Modena, Savoyen, Dauphine, Provence u. s. w. *Olin* p. 40. u. a. V.

k) Man siehet viele am Ende des Herbstes und im Anfange des Winters in dem gebürgigten Theile von Schlessen, aber nicht alle Jahre. *Schwenkfeld Aviar. Siles. p. 263.* V.

l) Sie ziehen etwas spät im Herbst bey starken Flügen, bleiben auch wohl theils zur Winterszeit hier. *Döbel a. a. O.*

Sie streichen zwar zur Herbstzeit mit andern Vögeln auf ziemlich starken Flügen, aber nur von einem Walde in den andern. Wenn ihnen aber das Futter zuletzt fehlet; so zerschlagen sie sich in kleine Haufen, um hin und wieder in Gebüsch ihre Nahrung zu suchen. *Forstlex. a. a. O.*

1) *Sorbi disseminator.* sagt Linné. V.

7) Sie nähren sich von Ebereschen und Hollunderbeeren, ingleichen vom Gewürme und Gras; Gesämig in nasen

beeren, Knospen von Erlen, Eichen, Fruchtbäumen und dergleichen; daher sie den Namen der Knospenfresser. m) 8) bekommen haben.

Man höret sie in dieser Zeit Adten, sich antworten, und durch ihren, obgleich etwas traurigen, Gesang die noch traurigere Stille, welche alsdann in der Natur herrscht, frölicher machen.

Diese Vögel werden von Einigen für aufmerksam und nachdenkend gehalten, wenigstens haben sie das An-

sehen Vertern, nicht weniger von den Rothbirschen und Birnbäumenknospen. Wo sie an den letzteren zur Winterszeit recht anfallen, thun sie denselben großen Schaden. Döbel a. a. V.

Sein Futter ist allerley Gesäme, z. B. Hanf, Lein, Dotter, Lill und Nesselsamen; auch frist er Wacholder-Vogel- und schwarze Farbe-Beeren, die in den Feldhecken wachsen, doch suchet er aus diesen nur den Samen heraus. Er gehöret also zu den Vögeln, die sich blos vom Gesäme äßen und aus dem Kropfe füttern. Zorn. a. a. V. Er frist, nach Kramer, auch die Samen vom Hartriegel, Ligustrum.

Q.

m) E'bourgeoisneux. Im Bauer fressen sie Hanfssamen, Zwieback, Pflaumen, Salat u. d. gl. Olinarath, den Jungen, welche man aufziehen will, mit Kern und desgl. bereitetes Nachtigallenfutter zu geben.

V.

8) Man kann ihn einige Jahre im Käfig frisch erhalten, wenn man nur mit dem Futter öfters abwechselt, oder den Hanfssamen mit andern Gesäme mischet. Zorn. a. a. V. Q.

Ansehen, als wenn sie nachdächten; und wenn man nach der Leichtigkeit schließen soll, mit der sie etwas lernen, so kann man nicht läugnen, daß sie nicht bis auf einen gewissen Grad einer Aufmerksamkeit fähig wären; wenn man hingegen auch auf die Leichtigkeit siehet, mit der sie sich ankommen und in allerley Fallstricke fangen lassen n) 9), so muß man gestehen, daß ihre Aufmerksamkeit oft mangelhaft 10) ist.

B 2

Da

n) Gesner hat den Winter über viele gefangen, da er ihnen statt aller Lockspeise die rothen Samen des Solanum hinlegte. p. 734. Andere locken sie mit Wacholderbeeren, Hanssamen u. d. gl. an.

V.

9) Man fängt sie mit Leimspindeln, die man auf kleine Bäume steckt, und einen Lockvogel darunter, oder mitten hinein setzet. Denn es ist schwerlich ein Vogel zu finden, der begieriger auf die Locke geht, als der Gimpel. In den Herbst- und Wintermonaten fallen sie auf alle Heerden ein, wo sie Vogel- oder andere dergleichen Beeren finden. Sie sind auch vermittelst eines Klobens auf einer Meisenhütte zu bekommen, wenn man anstatt der Lockweise einen Gipfel hingänget, oder nur einen ausgestopften solchen Vogel nächst den Kolben hinstecket, und mit dem Munde lockend das Geschrey der Blutsinken nachmachtet. Forstler. a. a. O.

10) Man nennet ihn desfalls dumm, und glaubt er habe seinen Namen Gimpel desfalls erhalten. Torn. a. a. O.

Nach Herrn Krüniz ist das Wort Gimpel vermuthlich eine Nachahmung des ihm eigenthümlichen Geschreyes, und weil dieser Vogel bey aller Gelehrigkeit sehr einfältig ist, so wird ein einfältiger Mensch in der niedrigen Sprechart auch wohl ein Gimpel genannt. Encyclop. a. a. O.

Gimpel

Da sie ein sehr feines Fell haben, so verlieren die mit Bogelleim gefangenen leicht, wenn sie flattern, einen Theil ihrer Pflaumfedern, und sogar ihrer größern Federn, wenigstens, wenn man sie nicht gleich losmacht. Man muß auch noch bemerken, daß diejenigen von ihnen, deren Gefieder das schönste seyn würde, die wenigste Anlage haben, pfeifen oder singen zu lernen, weil es die ältesten und folglich die ungelehrigsten seyn werden.

Sie gewöhnen sich, so alt sie auch seyn mögen, leicht an das Bauer, wenn man ihnen nur in den ersten Tagen ihrer Gefangenschaft reichlich Futter reicht. Sie werden auch, wie ich oben gesagt, leicht zahm, allein es ist dazu Zeit, Geduld und überlegte Sorgfalt nöthig ^{II)}; und desfalls glücket solches nicht immer. Es ist selten, daß man nicht mehr als einen allein fangen sollte; der zewente läßt sich sogleich fangen, sobald er seinen Gefährten höret: Sie fürchten weniger die Sklaverey, als sich zu trennen.

Man hat es gesagt und geschrieben o), daß der Kanarienvogel, der sich mit so vielen andern Vögeln paaret,

Sempel ist ein altes deutsches Wort, und bedeutet einen Schleyer der Weiber, gleichsam einen Wimpel. Von dieser Bedeutung wird der Blutsfinf also genannt, weil er auf dem Kopfe einen ganz schwarzen Fleck, gleich wie einen Schleyer hat. Neuer Schaupl. III. p. 417. O.

II) Sie hecken sogar wie Kanarienvögel in Zimmern. Halle a. a. O. O.

o) *Traité du Serin de Canarie.* p. 23. Paris 1707. V.

paaret, sich niemals mit den Sempeln paare; und man gab zur Ursache an, daß der männliche Sempel in der Liebe den Schnabel öffne, und daß solches den Kanarienvogel furchtsam mache. Allein dieses ist ein neuer Beweis, wie sehr man in Gefahr läuft, wenn man leichtsinnig verneinende Sätze behauptet, welche eine einzige wirkliche Begebenheit widerlegen oder zerstören kann.

Der Herr Marquis von Violenc hat mich versichert, einen männlichen Sempel sich mit einem weiblichen Kanarienvogel paaren gesehen zu haben, und daß aus dieser Verbindung fünf Junge entsprungen, welche gegen den Anfang des Aprils austroichen; sie hatten einen großen Schnabel als die jungen Kanarienvögel von gleichem Alter, und sie singen an mit schwärzlichen Pflaumfedern bekleidet zu werden; welches glaublich machte, daß sie mehreres von dem Vater als der Mutter annehmen würden; unglücklicher Weise starben sie aber alle auf einer kleinen Reise, die man sie machen zu lassen versuchte. Diese Beobachtung wird noch durch die vom Herrn Frisch unterstützt, welcher die Weise lehret, wie man das Männchen des Sempels mit dem Weibchen vom Kanarienvogel paaren solle; Er rath das Männchen des kleinsten Sempels zu nehmen, und lange Zeit mit dem weiblichen Kanarienvogel in einem Vogelhause zu halten; er setzt hinzu, daß es bisweilen ein ganzes Jahr daure, ehe dieses Weibchen sich ankommen lasse, und ihm erlaube aus seinem Futtertroge zu fressen. Hieraus erhellet, daß diese Paarung schwer halte, daß sie aber nicht unmöglich sey.

Man hat eine schnelle Bewegung von oben nach unten an dem Schwanze des Gimpels, wie an der blauen Bachstelze bemerkt, welche aber nicht so stark ist. Sie leben fünf bis sechs Jahre; ihr Fleisch ist, einigen zufolge, eßbar ¹²⁾; nach andern ist es wegen seiner Bitterkeit nicht gut zu essen.

Sie sind so groß, als unser Hausperling ¹³⁾ und ohngefähr eine Unze schwer. Oben auf dem Kopfe, rund um den Schnabel, und am Anfange der Kehle ist ein schönes glänzendes Schwarz, welches sich bald mehr oder weniger nach vorn oder hinten erstreckt; das Vorderere am Halse, die Brust und das Oberste des Bauchs sind schön roth; der Unterleib und die untern Deckfedern des Schwanzes und der Flügel sind weiß; das Oberste des Halses, der Rücken und die Schultern sind aschgrau; der Bürzel weiß; die obersten Deckfedern und Rudersfedern des Schwanzes haben eine schöne in das Violette fallende schwarze Farbe, und einen weißen Flecken an der äußersten Rudersfeder. Die Schwungfedern sind schwärzlich aschgrau, und desto dunkler, je näher sie dem Leibe sind; die letzte von allen ist auswärts roth; die großen Deckfedern der Flügel sind schön schillernd schwarz, mit hellgrauen röthlichen Enden; die mittelsten aschgrau; die kleinsten schwärzlich aschgrau

12) Sie sind so gut und bald besser zu speisen als der Seidenschwanz. Döbel a. a. O. O.

13) Auch die kleinste Abart ist doch etwas größer. O.

grau mit röthlichen Saumen; die Iris rufbraun; der Schnabel schwärzlich und die Füße braun¹⁴⁾.

Die Seiten des Kopfs, die Seiten und das Vorderere am Halse, die Brust, der obere Theil des Bauchs, mit einem Worte, beynah alles was bey dem Männchen roth ist, ist an dem Weibchen, ins Weinrothe fallend, aschgrau; bisweilen hat sogar der Unterleib solche Farbe. Es hat nicht weniger das schöne glänzende schillernde Schwarz wie das Männchen auf dem Kopfe und an den andern Stellen; Ich habe aber Weibchens gesehen, an welchen die letzte Schwungfeder roth gesäumet war, und welches an den äußersten Ruderfedern nichts Weißes hatte. Linné setzt hinzu, daß das Ende ihrer Zunge in kleine Fasern getheilt sey; ich habe sie aber jederzeit eben sowohl ganz als bey dem Männchen gefunden, und daß sie die Gestalt von der Spitze eines sehr kurzen Zahnstochers hatte.

Viele junge Sempel, die ich zu Ende des Junius beobachtet habe, hatten eine hellrothe Stirn; das Vorderere am Halse und die Brust waren rothgelblich braun; der Bauch und die untern Deckfedern des Schwanzes falb, welches nach dem Schwanze zu immer schwächer ward. Das obere des Leibes war mehr oder weniger bräunlich; und der weiße Streif auf den Flügeln mit einem starken rothgelblichen Anstriche versehen. Man siehet leicht ein, daß alles

B 4

die

14) Der Schnabel und die Füße sind gewöhnlich ganz schwarz.

dieses manchen kleinen Abänderungen unterworfen ist.

Die ganze Länge beträgt sechs Zoll; der dicke krumme Schnabel fünf Linien; Kramer hat bemerkt, daß die beyden Kinnladen beweglich sind, wie bey den Finken und Ammern: Die Flügelbreite ist neun und ein viertheil Zoll; der Schwanz zwey und ein drittheil Zoll; er ist etwas gespalten, (aber nicht immer an den Weibchen,) und bestehet aus zwölf Ausfederern; der äußerste Zehe ist mit dem ersten Gliede mit dem mittleren verbunden; der hintere Nagel ist stärker und gebogener als die übrigen.

Folgendes sind die Ausmessungen eines von mir zergliederten weiblichen Gimpels: Der Darmkanal betrug achtzehn Zoll; es war eine Spur des Blinddarms da; der Schlund zwey und einen halben Zoll, und war wie ein Beutel an dem Theile wo er an dem Magen sitzt erweitert. Dieser Sack war durch einen hervorstehenden Rand von dem Schlunde getrennt; der Magen war fleischigt, enthielt viele kleine Steine und sogar zwey oder drey kleine, gelbe, noch ganze Samentörner, obgleich dieser Vogel drittheil Tage in dem Bauer zugebracht hatte ohne zu fressen. Der Eyerstock war von mittelmäßigem Umfange und mit kleinen, fast allen gleich großen Eiern angefüllt; Der entwickelte Eyergang machte über drey Zoll aus; die Luftröhre bildete an dem Orte, wo sie sich theilet, eine Art von ziemlich großem Knoten.

Abarten

Abarten des Sempels.

Noger Sibbald hat nur eine Zeile von dem Sempel geschrieben; und darin sagt er, es gäbe von ihnen verschiedene Arten in Schottland a), ohne eine andere als die gewöhnliche anzugeben. Es ist wahrscheinlich, daß die Arten von denen er redet, nichts anders als die Abarten sind, die wir gleich erwähnen werden.

Frisch sagt: man unterscheide unter den Sempeln drey von verschiedener Größe b) 15); der Marquis
 B 5 von

a) *Atlas scoticus. P. II. Lib. III. c. 4.*

b) *N. a. V.*

15) Herr Halle giebt ebenfalls diese drey Verschiedenheiten an.

1. Die größte Art. Die schönste, von der Größe der Weindrossel, wiewohl mit kurzen Beinen.

2. Die mittlere gemeine, von der Größe der Goldammern.

3. Die kleinste. So groß, als die Hausperlinge.

Alle von einerley Farbe und Merkmalen.
N. a. V. p. 402.

Der Größe nach giebt es dreyerley Gattungen. Die erste Gattung ist die schönste, und wird an Größe einer Weindrossel nicht viel nachgeben, obgleich

von Violenc kennet sie von zweyerley Größe c) 16); andere behaupten endlich, daß sie in Nivernois kleiner als in der Picardie sind. Herr Lottinger versichert, der Berggimpel sey größer, als der aus dem flachen Lande; und dieses erkläret sehr natürlich den Ur-

gleich der Gimpel, weil er kurzbeinigt ist, so groß nicht aussieht. Die zweite Gattung wird ungefehr einem Emmerling gleich kommen, ob sie schon, weil sie etwas dicker sind, größer, als ein Emmerling, aussehen. Diese heißet man Hellschreyer, und sind die gemeinsten, weil sie fast an allen Orten brüten; da hingegen die Großen sich nur in gar kaltem Winter sehen lassen. Die dritte Gattung ist die kleinste, so gleich um Michaelis nur vorbeystreichet. Diese Gattung ist nicht größer als ein Hausperling. Alle zusammen aber haben schwarze Füße, und sehen breitbrüstig aus. Forstlex. a. a. D.

Zorn sagt: von dem Unterschied in größere, mittelmäßige und kleinere, weiß ich nichts, und bestehet derselbe wohl nur in der Einbildung. Pestinoth. a. a. D.

c) Der kleinste, setzt Herr von Violenc hinzu, ist so groß als ein Fink; er hat einen längern Leib; seine Brust ist lebhafter roth, und er scheint wilder als der gemeine Gimpel zu seyn. V.

16) Auch in Pommern giebt es der Größe nach zwey verschiedene Abarten, wahrscheinlich die sogenannte mittlere und kleinste. Ich habe nie welche von beyden Abarten gepaaret gefunden, und sie scheinen mir auch, dem Geschrey nach, etwas verschieden zu seyn. Die kleinere Abart, die ich auch in Cassel gefunden habe, ist hler seltener als die größere; obgleich hier keine Gebürgsgegenden sind. In den Farben finde ich keinen Unterschied, da ich sie gegen einander halte. V.

Ursprung dieser Abarten von verschiedener Größe, welche, wenigstens in vieler Hinsicht, von ihrem verschiedenen Aufenthalte abhängt. Aber die Grenzen derselben sind nicht so bekannt, und die Kennzeichen, das ist, die Verhältnisse in den Maaßen, und die örtlichen Umstände sind nicht so bestimmt, daß man eine jede derselben in einem besondern Abschnitte abhandeln könnte: desfalls will ich mich begnügen, hier die bloßen Abarten des Gefieders anzuzeigen.

I. Der weiße Gimpel. d) 17)

Schwenkfeld erwähnt eines weißen Gimpels, den man in der Gegend von Frischbach, in Schlesien, gefangen hatte, und welcher bloß einige schwarze Federn auf dem Rücken hatte.

Dieser Umstand ist durch den Herrn de l'Isle bestätigt: „Es giebt in dieser Gegend (zu Beresof in Sibirien), sagt dieser geschickte Sternkundiger, weiße Dohmpfaffen oder Gimpel, an welchen der Rücken gegen den Sommer ein wenig schwärzlich und grau wird; diese Vögel haben einen angenehmen, feinen und viel schöneren Gesang als die europäischen Gimpel.“

d) *Pyrrhula candida*. Deutsch, weißer Dohmpfaffe, Gimpel. Schwenkfeld *Aviar. Siles.* p. 263. Brisson. *Tom. III.* p. 313. V.

17) Brisson. *ornithol. ed. 8.* *Tom. I.* p. 396. n. B.

pel e).“ Es ist wahrscheinlich, daß die nördliche Himmelsgegend vielen Einfluß auf die Veränderung des Gefieders habe.

II. Der schwarze Gimpel. f)

Unter diesem Namen begreiffe ich nicht allein die ganz schwarzen, oder beynähe ganz schwarzen Gimpel, sondern auch diejenige, die es allgemach zu werden anfangen; Von der Beschaffenheit war derjenige, den ich bey dem Herrn Baron von Goula sahe: Er hatte

e) Allgem. Hist. der Reisen. Tom. XVIII. p. 536.

v.

f) *Atricilla. Rouge queue noir, The black Bullfinch. Albin. Tom. III. Tab. 69.* Aber der Name *Rouge queue noir* ist mit Unrecht dem Dohmpfaffen beygelegt.

Coccothraustes, atricilla; Deutsch, Thum-Dechant. Klein Ord. Av. p. 96.

Pyrrhula nigra; bouvereil noir, Briss. Tom. III. p. 313.

Loxia (Panicivora) nigra, alba, rostro incarnato. Linn. Syst. nat. ed. XIII. p. 302. n. 15.

Le Bouvreuil noir. Buffon Oiseaux in 12. Tom. VIII. p. 114. n. 2.

v.

Briffon ornith. (ed. in 8.) Tom. I. p. 396. A.

Thumdechant. Klein Ord. d. Vögel. d. B. p. 178. n. XI.



37. N. in der S. 1801

Buff. Vög. XIII B.

Albin.

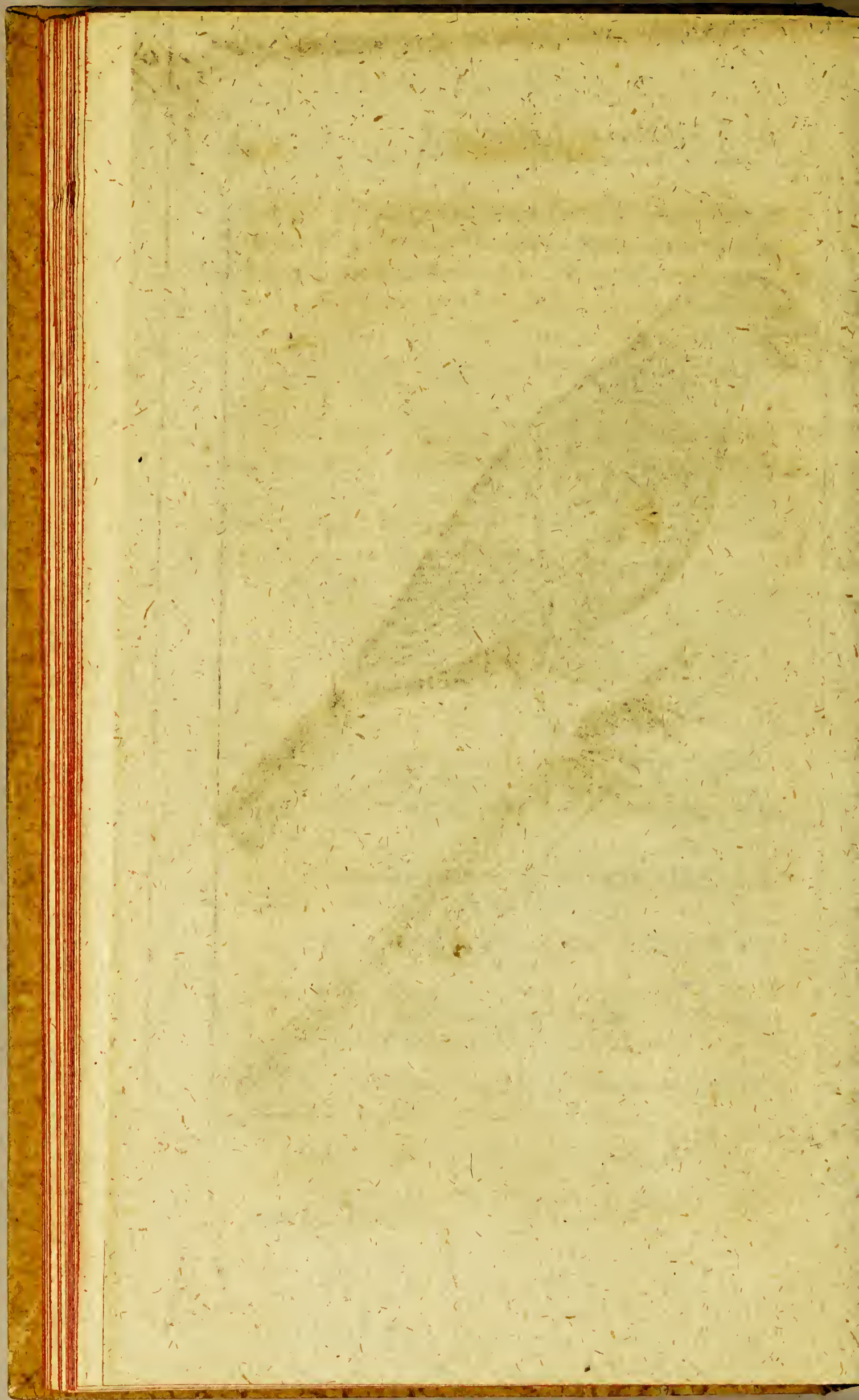

hatte eine schwarze Kehle und schwarzen Bürzel; die untern Deckfedern des Schwanzes und der Unterleib und das Oberste der Brust war bunt, weinroth und schwarz, und er hatte gar keinen weißen Flecken auf der letzten Rudersfeder.

Derjenige, von welchem And. Schänberg Anderson g) und Salerne handeln, waren ganz schwarz; letzterer sagt kohlen schwarz wie ein Rabe.

Reaumur seiner, von dem Brisson schreibt, war über den ganzen Leib völlig schwarz.

Ich habe einen gesehen, welcher in der ersten Mauser schwarz, und zwar schön glänzend schwarz geworden war; aber ein wenig Rothes an jeder Seite des Halses, und ein wenig Graues hinten am Halse und auf den kleinen obern Flügeldecken behalten hatte; Seine Füße waren fleischfarbig und sein Schnabel inwendig roth.

Albins seiner hatte einige rothe Federn unter dem Bauche; die fünf ersten Schwungfedern hatten weiße Ränder; die Iris war weiß und die Füße fleischfarbig. Albin bemerkt, daß dieser Vogel sehr zahm, wie alle Gimpel sind, gewesen sey. Es trägt sich oft zu, daß dieses Schwarze bey der ersten Mauser vergehet und den natürlichen Farben wieder Platz macht;

g) Der Gimpel des Anderson lebte lang im Bauer.
Collection academique, partie etrangere, Tom. XI. Acad.
de Stockholm. p. 38. V.

macht; bisweilen erneuert sie sich aber auch in jeder Mauster, und erhält sich viele Jahre, wie des Herrn Reaumur seiner. Hieraus wird es glaublich, daß dieser Farbenwechsel nicht die Folge einer Krankheit sey ¹⁸).

III. Der große schwarze afrikanische Sempel. h) ¹⁹)

Obgleich dieser Vogel aus einem sehr entfernten Lande ist, und an Größe unsern europäischen Sempel

¹⁸) Dies ist gewiß, daß wenn man ein Weiblein einstellt und mit Hanf futtert, dieselbe öfters davon kohlschwarz werden. Torn a. a. O.

Man hält aber die Männchen häufiger im Bauer, und ich habe selbst ein Männchen des Dohmpfaffen, welcher im Alter ganz glänzend schwarz ward, ohne bey dem Maustern eine andere Farbe wieder zu bekommen. Indessen lebte er nur wenige Jahre in seinem schwarzen Gefieder. Ich kenne mehrere solche Fälle. O.

h) *Pyrrhula in toto corpore nigra; macula in alis candida, remigibus recticibusque nigris . . . Pyrrhula Africana nigra: le Bouvreuil noir d'Afrique. Briss. Tom. III. p. 37. ed. in. 8. Tom. I. p. 397. n. 4.*

¹⁹) *Le grand Bouvreuil noir d'Afrique. Briss. Ois. Tom. 8. p. 115. n. 3.*

Linné rechnet diesen Vogel zu seinem *Loxia (pannicivora) nigra, alula alba, rostro incarnato. Syst. nat. ed. XIII. p. 302. n. 15.* und ist ungewiß, ob es das Weibchen von Meißfreiger (*Padda X. p. 88.*) sey

pel weit übertrifft, so kann ich mich doch nicht enthalten, ihn als einen ähnlichen Vogel von der Art anzusehen, welche ich unter dem Namen des schwarzen Gimpels beschrieben habe, und zu vermuthen, daß die große Hitze in Afrika das Gefieder dieser Vogel schwarz mache, wie die große Kälte von Sibirien es weiß machte.

Dieser Gimpel ist ganz schwarz, einen kleinen weißen Flecken auf den großen Deckfedern der Flügel ausgenommen; der Schnabel ist doch auch grau und die Füße aschgrau. Man sah ihn
in

senn könne; welches doch nicht zu vermuthen. Er führt aber auch Albins schwarzen Finken (III. p. 65. t. 69.) hier an.

Briffon setzt noch hinzu, sein Vogel sey ohngefahr so dick als der gemeine Kernbeißer, und halte sich an den Ufern von Afrika auf. Obgleich man auch bisweilen einzelne europäische Schwarz-Gimpel mit einem weißen Flecken auf den Flügeln antrifft, so kommt es doch noch darauf an, ob die afrikanische ganze Art schwarz sey, und ob sie in der Gestalt aller Theile völlig mit den Gimpeln übereinkomme. Ich weiß nicht, wie weit sich der Gimpel in die südlichen Länder erstrecken möge. Cetti nennt ihn nicht unter den sardinischen Vögeln. Färstäl erwähnt seiner auch nicht in Arabien, aber desfalls kann er sich doch daselbst aufhalten.

Am Balkal wird er überall in den Wäldern angetroffen. Er heißt daselbst russisch Seigir, und Turätisch Gairgou. Georgi Reise, II. p. 174.

in Paris lebendig, wohin er von der afrikanischen Küste gebracht war.

Seine ganze Länge betrug sieben und ein viertheil Zoll; der Schnabel sechs Linien; die Flügelbreite elf und ein viertheil Zoll; der Schwanz zwey und einen halben Zoll; Es bestehet derselbe aus zwölf Rudersfedern und ist achtzehn Linien länger, als die anliegenden Flügel reichen.

Der Bouveret 1. Män. 2. Weib.

J. 33.



Büff. Vogel III. Th.

v. Büff. fol. Pl. 204. f. 1.

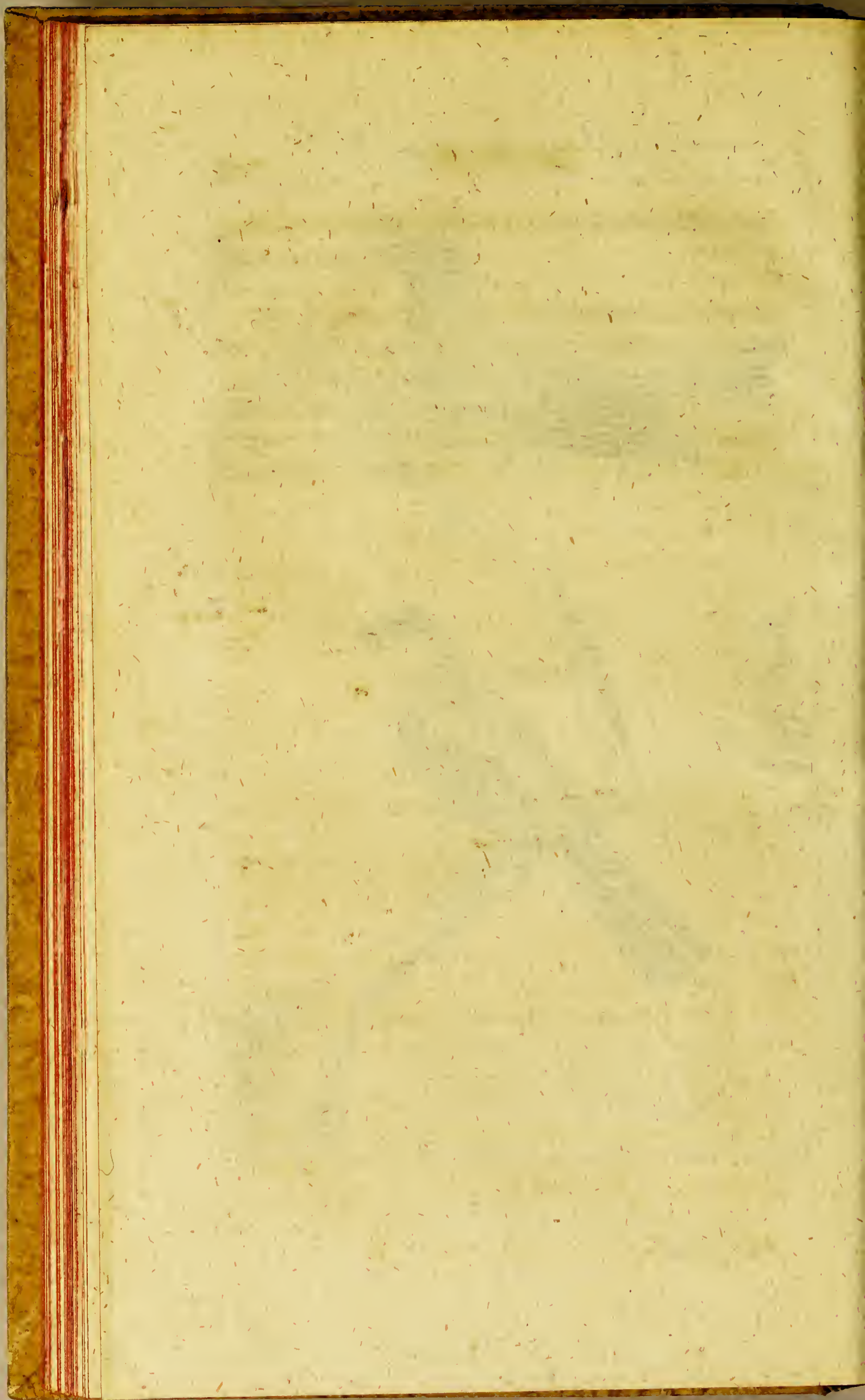

Ausländische Vögel, welche dem Simpel ähnlich sind.

I. Der Bouveret. a)

Buffon planch. enl. n. 204. fig. 1. M. fig. 2. B.

Ich vereinige unter diesem Namen zwey Vögel, wovon gemeldet ist, daß der eine von der Insel Bourbon, und der andere vom Vorgebürge der guten Hoffnung sey. Sie gleichen sich so sehr, daß man es beynah nicht ändern kann, sie zu einer Art zu rechnen. Uebrigens weiß man, wie viele Gemeinschaft zwischen dem Vorgebürge der guten Hoffnung, und der Insel Bourbon herrsche.

Schwarz und lebhaft pommeranzengelb, sind die herrschenden Farben desjenigen dieser Vögel, welchen ich für das Männchen halte (fig. 1.); die Kehle ist pommeranzengelb, wie auch der Hals und der ganze Leib ohne Ausnahme; der Kopf, der Schwanz und die Flügel sind von schwarzer Farbe; aber die Ruders- und Schwungfedern sind mit Pommeranzengelb umfaßt, und einige haben weiße Enden.

Das

a) Le Bouveret. *Buffon Oiseaux. ed. 12. Tom. VIII. p. 118. Pl. enl. 204. fig. 1. Bouvreuil de l'isle de Bourbon. fig. 2. Bouvreuil du Cap. d. b. F.*

Das Weibchen hat den ganzen Kopf, die Kehle und das vorderste des Halses mit einer Art von schwarzen Kappe bedeckt, der Unterleib ist weiß, der oberste Theil des Leibes ist von einer weniger lebhaften pomeranzengelben Farbe, als beim Männchen, und diese Farbe verbreitet sich, indem sie noch schwächer wird, auf die Ruderfedern. Die Schwungfedern sind fein gesäumt von hellgrauer Farbe, welche beynah ins Weiße fällt; sie haben beyde einen braunen Schnabel und röthliche Füße.

Die ganze Länge beträgt ohngefähr vier und einen halben Zoll; der Schnabel etwas weniger als vier Linien; die Flügel sind beynah sieben Zoll; der Schwanz ist zwanzig Linien lang, und bestehet aus zwölf Ruderfedern, die ohngefähr funfzehn Linien länger sind als die Flügelfedern.

II. Der weißschnäblichte Gimpel. a)

Dies ist der einzige Vogel aus Guiana, welchen Herr von Sonini für einen wahren Gimpel erkennt. Der Schnabel ist beim aufgetrockneten Vogel hornfarbig, aber man versichert, daß er beim lebenden weiß ist. Die Kehle, das vorderste des Halses und der ganze oberste Theil des Leibes, wie auch die Flügel und der Schwanz, sind von schwarzer Farbe; auf den Flügeln ist ein kleiner weißer Flecken,

a) Le Bouvreuil a bec blanc. Buffon Oiseaux VIII. p. 119. 2.

1. Der kleine schwarze africanische Gimpel.
2. Der rothbauchigte Rundschnabel.

S. 33.



Buff. Vogel XIII. 14.

v. Buff. fol. Pl. 219. f. 12.

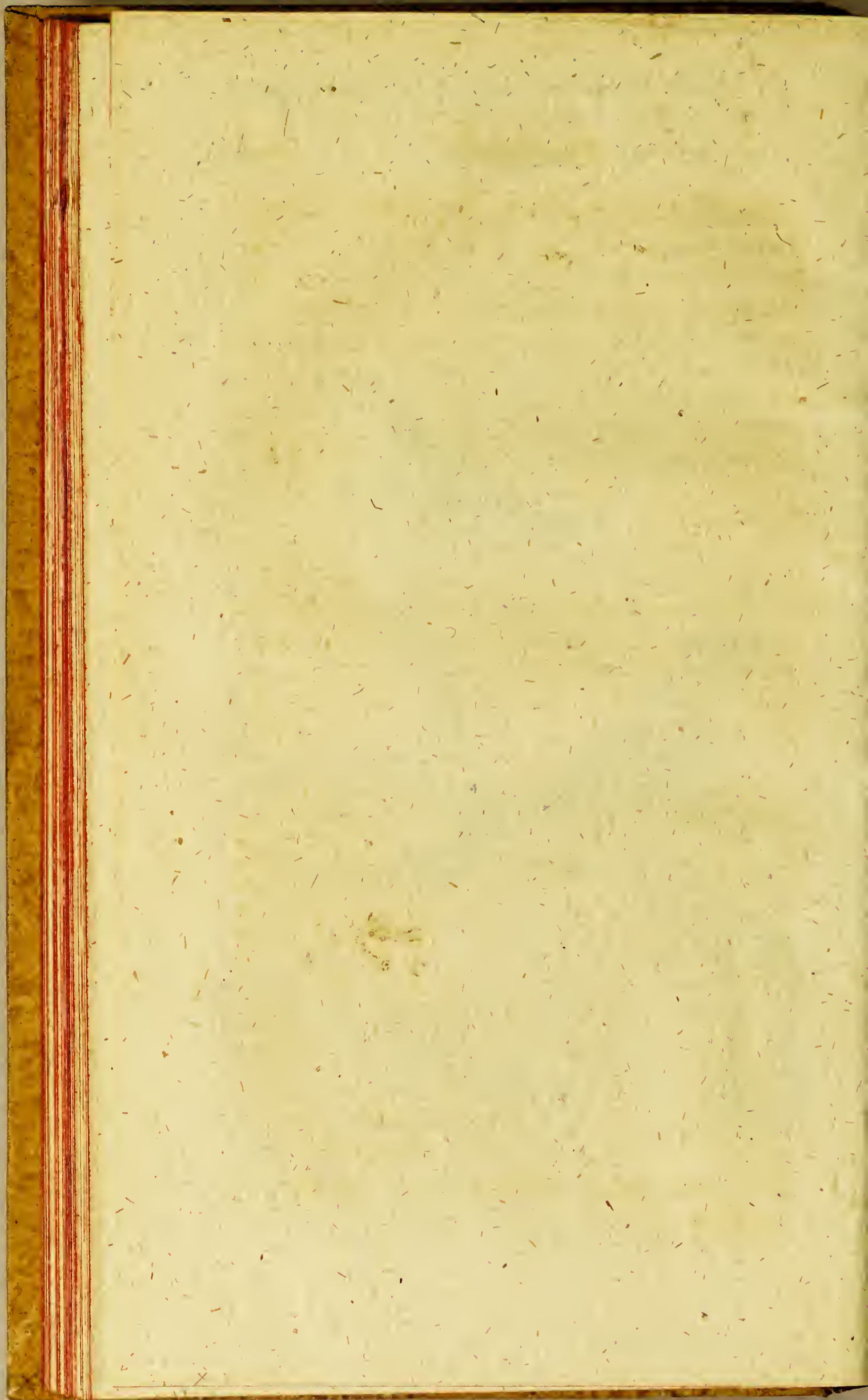

Flecken, der öfters durch die großen Deckfedern ver-
steckt wird; die Brust und der Bauch ist dunkel ka-
staniensbraun. Dieser Vogel ist von der Größe wie
unser Sempel; seine ganze Größe beträgt vier und
zwen drittel Zoll, und der Schwanz gehet fast, so lang
er ist, vor den Flügel Federn hervor.

III. Der kleine schwarze afrikanische Sempel. a)

Buffon pl. enl. n. 319. fig. 1.

Ich nenne diesen Vogel so, weil er mir ein Ue-
bergang zu seyn scheint zwischen den europäischn
Sempeln und den amerikanischen Rundschnabeln,
von welchen ich bald reden werde. Sein Wuchs
über-

Ⓒ 2

über-

a) *Pyrrhula superne nigro viridans, inferne alba: ca-
pite tribus maculis albis insignito; remigibus nigris,
a quarta ad septimam, prima medietate albis; mino-
ribus in exorta interius albis; rectricibus superne
nigro viridantibus, inferne nigris . . . Pyrrhula
Africana nigra minor; Petit Bouvreuil noir d'afrique.
Briss. Tom. III. p. 319. t. 17 f. 1. V.*

*Le Bouveron. Buff. Ois. Tom. 8. p. 120. n. 3.
Pl. enl. n. 319. fig. 1. Bouvreuil a plumes frisées du
Bresil. Brisson Ornithol. ed. in 8. Tom. I. p. 398. n. 5.*

*Loxia fusca, subtus albida, remigibus a tertia
in nonam basi omnino albis. Linn. Amoen. acad. IV.
p. 244. *. Syst. nat. XII. p. 307. n. 46.*

*Der braune Kernbeißer. Müller Syst. II.
p. 559. n. 46.*

übertrifft nicht des kleinen Hänflings seinen: Ein schönes Schwarz, welches ins Grüne schillert, herrschet auf den Federn des Kopfes, der Kehle und dem ganzen oberen Theil des Leibes, wie auch auf den Schwung- und Ruderfedern, den Deckfedern des Schwanzes und der Flügel, oder richtiger zu sagen, auf das was von den Federn zu sehen ist; denn die inwendige und verborgene Seite ist nicht schwarz, oder zum wenigsten nicht von der schönen vermischten schillernden schwarzen Farbe. Man muß auch noch einen sehr kleinen weißen Flecken auf jeden Flügel ausnehmen, und drey größere von derselben Farbe, wovon einer auf dem Wirbel des Kopfes ist, und zwey unter den Augen sind. Der ganze untere Theil des Leibes ist weiß, die Federn des Bauches und die unteren Deckfedern des Schwanzes sind bey einigen derselben gekräuset; denn man kann sich nicht enthalten, den Sumpel mit den gekräuseten Federn aus Brasilien anzusehn, als wenn er zu der Art des kleinen schwarzen afrikanischen Sumpels gehörte, weil diese beyden Vögel nur durch die Kräuse der Federn von einander unterschieden sind; und dieser Unterschied zu gering und unwichtig ist, um ein besonderes Unterscheidungszeichen zu bilden; um so weniger da diese Kräuse gar nicht von Dauer ist, und nur von gewissen Umständen entsteht. Es ist wahrscheinlich, daß die gekräuseten Vögel die Männchens sind, weil es durchgehends bey den Thieren scheint, als wenn die Natur die Männchens gewählt hätte, um ihnen ausschließend die Gabe der Schönheit und den Glanz der Zierlichkeit mitzutheilen, welches ihnen vor den andern einen Vorzug geben könnte. Aber warum, wird man sagen, muthmaßt man, daß das Männchen sich in Brasilien, und das Weibchen in

in Afrika befindet? Ich antworte, 1) daß nichts weniger bekannt ist, als das Vaterland derjenigen Vögel, die weit her kommen, und durch verschiedene Hände gehen; ich behaupte zweitens, daß wenn man diejenigen, von welchen wir reden, aus Paris und zwar lebendig gebracht hat, man sie auch ebenfalls aus dem mittägigen Amerika nach Afrika hat bringen können b). Wer auch nur diese Vögel mit einander vergleicht, wird unbezweifelt eine von diesen beyden Meynungen mir lieber einräumen, als dieselben zu zwey verschiedenen Arten rechnen.

Die ganze Länge beträgt vier und ein drittel Zoll; der Schnabel vier Linien, die Flügelbreite sieben und einen halben Zoll. Der Schwanz ist ein und zwanzig Linien lang, und besteht aus zwölf Ruderfedern, die ohngefähr einen Zoll vor den Flügel Federn hervorragen.

Da Linné seinen braunen Kernbeißer hieher rechnet; so will ich dessen Beschreibung aus seiner und

C 3

des

b) Ich habe in der schönen Naturalliensammlung des Herrn Maduit, unter den Namen des Cajennischen Gimpels einen Vogel gesehen, der dem kleinen schwarzen afrikanischen Gimpel sehr ähnlich sah, ausgenommen daß er ein wenig größer ist, und etwas mehr Weiß hat; vielleicht war dieses ein Alter. Herr von Sonni hat mir versichert, zu Guiana einen Rundschnabel gesehen zu haben, welcher bis auf die Kräuse genau dem gekräuseten brasilianischen Gimpel gleicht. Es erhellet aus allem diesen die große Wahrscheinlichkeit, daß das südliche Amerika das wahre Vaterland des kleinen schwarzen afrikanischen Gimpel ist.

V.

des Herrn Obhelius Dissertation, worin die Lagerströmsche schinesische Sammlung beschrieben werden, aus dem lateinischen übersehen und hier anhängen.

Er ist so groß als ein Canarienvogel, und daher leicht der kleinste in seiner Gattung.

Der Leib ist oben am Kopfe, Halse, Rücken, Flügeln und Schwanze braun; unten blaß, nämlich an der Kehle, unten am Halse und der Brust aschgrauartig; am Bauche weißlich; am Steiß und den untern Deckfedern des Schwanzes weiß.

Die Schwungfedern sind braun oder vielmehr schwärzlich, die erste derselben ist gänzlich schwärzlich und nur am schmalen Rande nach der Wurzel zu weißlich. Die zwente bis neunte Schwungfedern sind schwärzlich, an der Wurzel aber alle ganz weiß; die übrigen sind schwärzlich, aber am schmalen Rande von der Wurzel bis zur Mitte weiß.

Die Rudersfedern schwärzlich, fast gleich lang, und an der Spitze etwas verloschen.

Der Schnabel ist kurz, sehr dick, bleifarbig, mit der Wurzel in der Stirn, am Winkel nackt; die Nasenlöcher, fast rund an der Wurzel und am hintern Theile des Schnabels, die Bartborsten sind klein, kaum sichtbar.

Die Biegung der Flügel ist besonders unten, kaum sichtbar weißlich.

Die Füße hell, mit gleich langen Seitenzehen, der hintere Zehe hat aber einen dickeren Nagel.
Amoen. ac. a. a. O. O.

IV. Der rothbauchigte Rundschnabel. c) 1)

Buffon planch. enl. n. 319. fig. 2.

Amerika hat seine Gimpel, von welchen ich einen nach dem Herrn Sonini kennen gelehret habe; Es hat auch seine Rundschnäbel, welche in der That Aehnlichkeit mit den Gimpeln haben, aber doch von denselben so sehr verschieden sind, daß man sie durch eine andere Benennung unterscheiden muß. Ihr Schnäbel ist viel weniger gekrümmt und runder, desfalls ihnen der Name Rundschnabel bengelegt ist.

Dieser, von dem hier die Rede ist, bleibt das ganze Jahr mit seinem Weibchen gepaaret: Sie sind sehr munter, und nicht sehr wild, sie halten sich um angebaute Gegenden auf, auf Stellen, welche zuvor beackert und seit kurzem verlassen sind. Sie nähren sich von Früchten und Saamen, und lassen im Hüpfen ein Geschrey hören, welches dem Sperlingsgeschrey sehr ähnlich, aber durchdringender ist.

§ 4

Sie

c) Ich muß berichten, daß dieser Rundschnabel Aehnlichkeit mit dem oben beschriebenen braunen Finken oder Brissons kleinen rothen Finken (*Loxia bicolor* Linn.) hat; wenn man ihn aber naheben betrachtet, findet man, daß weder die Farben noch deren Vertheilung, noch das Verhältniß der Flügel, noch die Gestalt und Farbe des Schnabels durchaus gleich sind.

1) Le Bec-rond, a ventre roux. Buffon Oiseaux. Tom. VIII. p. 125. n. 4.

Sie bauen aus einem gewissen röthlichen Kraute ein kleines rundes Nest, welches im innern Durchmesser zwey Zoll ausmacht, und sie legen es in demselben Gebüsch an, woselbst sie ihre Nahrung finden; das Weibchen leget drey bis vier Eyer darin.

Dieser Vogel ist oben auf dem Kopfe, dem Halse und dem Rücken graubraun; die Flügeldecken, die Schwungfedern und Ruderfedern haben beynah gleiche Farbe mit weißer oder hellbrauner Einfassung. Die Kehle, der vordere Theil des Halses, das Untere des Leibes, die untern Deckfedern des Schwanzes und der Bürzel sind dunkel kastanienbraun; der Schnabel und die Füße braun.

Bei einigen Vögeln dieser Art ist die Kehle eben so graubraun als das oberste des Kopfs.

V. Der blaue amerikanische Simpel. d) 1)

Seligmanns Vogel. Th. II. Tab. 78. Der blaue Kernbeißer.

Briffon erwähnt zweyer amerikanischer blauer Simpel, woraus er zwey besondere Arten macht. Da sie aber alle beyde aus Amerika sind, beyde einerley

d) *) *Pyrrhula saturate caerulea*; basi rostri nigro circumdata; taenia in alis transversa rubra; remigibus rectricibusque fuscis, aliqua viriditate mixtis (Mas).

Pyrrhula saturate fusca, caeruleo mixta (Femina) . . .

Pyr-

Dorblau amerikanisches Gimpel S. 20.



Donnerstag. 10.

Seligman 2. J. 78.

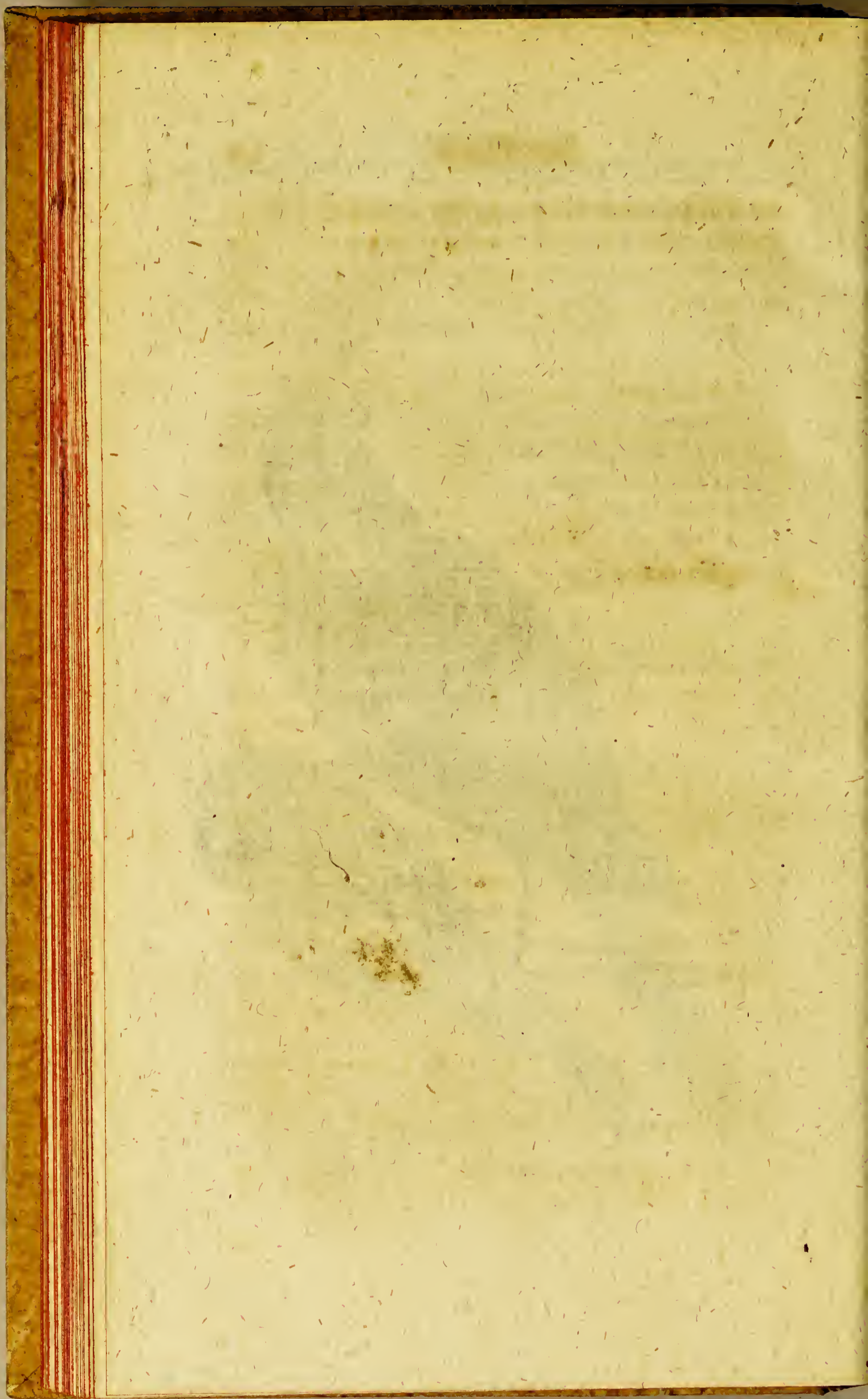

ten Größe, beyde fast einerley Verhältniß ihrer Theile haben, beyde eine gleiche blaue Farbe besitzen, und nur

Pyrrhula Carolinensis caerulea; Bouvreuil bleu de la Caroline. *Briss. tom. III. p. 329.*

Blew gros-beak. *Catesby tom. I. pl. 39.*

Coccothraustes caerulea; Deutsch, blaue Dick-
schnäbler. *Klein Ordo Av. p. 95. n. VII.*

Loxia caerulea, alis fuscis, fascia basis purpurea. *Linna. Syst. nat. ed. XIII. p. 306. n. 41.*

β) *Pyrrhula saturata caerulea*; macula nigra rotundum inter et oculos utrimque posita, rectricibus alarum superioribus minoribus splendide caeruleis; remigibus rectricibusque nigris; oris exterioribus saturate caeruleis. . . . *Pyrrhula Brasiliensis cinerea*. Bouvreuil bleu de la Caroline. *Brissou Tom. III. p. 321.*

1) Le Bec-rond, ou Bouvreuil bleu d'amerique. *Buff. Oiseaux Tom. VIII. p. 125. n. 5.*

α) *Pyrrhula carolinensis caerulea*. *Briss. ed. in 8. Tom. I. p. 399. n. 7.*

Seligmanns Vögel. Th. II. Tab. 78. Der blaue Kernbeißer.

Bankroft Guiana. p. 108. Guianische Blausinke.

Klein Ord. d. Vögel. d. B. p. 177. n. 7. Blaue Dick-
schnäbler. *Galle p. 403. n. 411.* Der blaue Kernb. Der himmelblaue Kernbeißer. Müller
Linneische System. II. p. 558. n. 41.

β) *Pyrrhula brasiliensis caerulea*. *Brissou. edit. in 8. Tom. I. p. 389. n. 6.*

nur die Farbe der Flügel, des Schwanzes und des Schnabels verschieden sind, so glaubte ich, sie beyde zu einer und derselben Art rechnen zu müssen, und ihre Unterschiede als Folgen von dem Einflusse des Klimas anzusehen.

Beu beyden ist die herrschende Farbe die dunkelblau; der aus dem südlichen Amerika hat einen kleinen schwarzen Flecken zwischen dem Schnabel und dem Auge; die Ruder- und Schwungfedern nebst den großen Decken der lezten sind schwarz mit blauen Säumen; der Schnabel ist schwärzlich und die Füße sind grau.

Der Nordamerikanische Blaue Gimpel ist um den Schnabel mit einer schwarzen Binde umgeben, welche die Augen zu verbinden scheint; die Ruder- und Schwungfedern, wie auch die großen Flügeldecken sind braun mit einem grünen Anstriche; die mittlern Flügeldecken roth und bilden eine Querbinde von dieser Farbe; der Schnabel ist braun und die Füße sind schwarz. Das Gefieder des Weibchens ist einfarbig, und über und über dunkelbraun, mit ein wenig Blau gemischt.

In

Bankroft gulanische Blausinke hat einen kegelförmigen Schnabel, dessen beyden Schnabeltheile gegen den Kopf aus einander gehen. Sein Körper hat über und über himmelblaue Federn, die vornehmsten Federn aber in den Flügeln und dem Schwanze sind auf der äußerlichen Seite mit Karmin schattirt. a. a. v.

Der schwarze und weiße Rundschmabel S. 45.



H. J. Pennings sc.
Seligman III. T. 36.

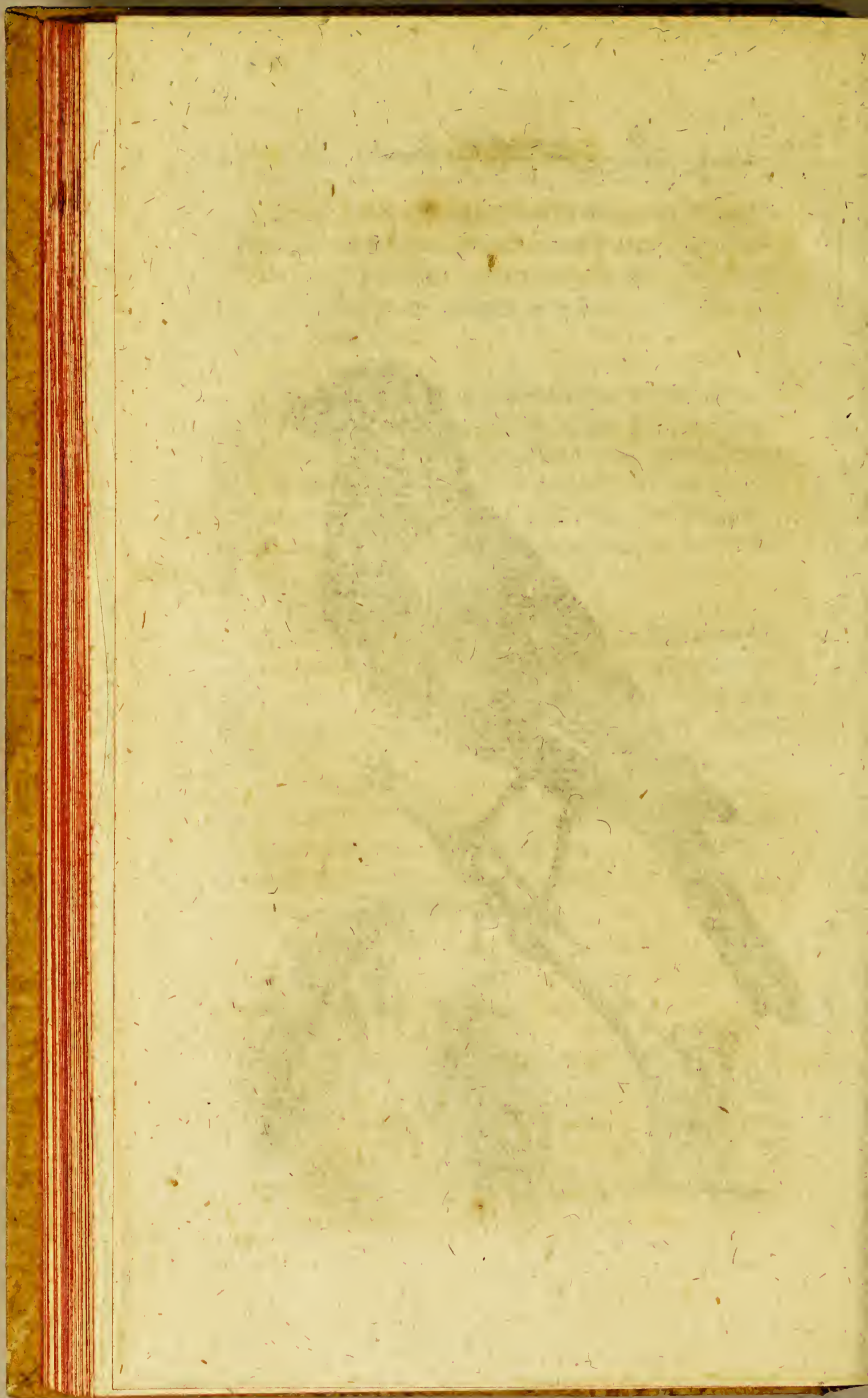

In Ansehung der Sitten und Gewohnheiten dieser beiden Vögel kann man sie nicht mit einander vergleichen, weil man dieselben von dem erstern nicht kenneet.

Von dem Carolinischen berichtet Catesby folgendes: Er ist ein einsamer, sehr seltener Vogel; er bleibt immer mit seinem Weibchen gepaart, und versammelt sich nicht in Schaaren. Des Winters siehet man ihn niemals in Carolina; sein Gesang ist sehr einförmig, und läuft nur in einem Tone fort. In allem diesem entdecke ich viele Gleichheit mit unserm Sempel.

VI. Der schwarz und weiße Mund: schnabel. e) ¹⁾

(Seligmann III. Tab. 36. Kleine schwarze Rothschwänzlein.)

Man müßte diesen Vogel, oder wenigstens sein Fell sehen, um wissen zu können, ob er ein Sempel oder

e) *Mariposa nigra Hispanorum*; Engländisch, Little black-bull-finch; (Der Uebersetzer nennet ihn unrichtig *Petit rouge-queue noir*. *Catesby Caroline pl. 68. p. 68.*

Coccothraustes nigra; *rubicilla minor nigra*; Deutsch, Schorsteinfeger. *Klein Ord. Av. p. 95.*

Pyrrhula in toto corpore nigra; *marginibus alarum candidis*, *remigibus nigris*; *pinnulis exterioribus*

oder Rundschnabel sey. Er hat ein wenig Weißes an dem vordern Rande und an der Wurzel der beiden ersten Schwungfedern; alles übrige Gefieder ist durchaus schwarz, sogar der Schnabel und die Füße; der obere Theil des Schnabels hat an jeder Seite einen ansehnlichen Ausschnitt.

Dieser Vogel ist aus Mexiko; er ist beynabe so groß als ein Kanarienvogel; seine ganze Länge beträgt fünf

bus duarum priorum remigium, ab exortu remigis ad medietatem usque albis; rectricibus penitus nigris . . . Pyrrhula Mexicana nigra. Bouvreuil noir du Mexique. *Briss. Tom. III. p. 316.* V.

1) Le Bouvreuil ou Bec-rond Noir & Blanc. *Buff. Ois. tom. 8. p. 128. n. 6. Brisson ed. in 8. Tom. 1. p. 397. n. 3. Klein Ord. p. 177. n. 6.*

Das kleine schwarze Rothschwänzlein. Seligmanns Vogel. III. tab. 36. *Bankroft Guiana. p. 108. (*)*

Loxia (nigra) macula alba humeri basique remigum duarum exteriorum. Linn. Syst. nat. ed. XII. Tom. I. p. 306. n. 40.

Mariposa heißt in Amerika ein Schmetterling und der am Kopfe und Halse amethystfarbige, unten am Leibe rothe und auf dem Rücken grüne Finken des Scopoli. a. a. O. p. 151. n. 222. Der Pabst *Buff. XI. p. 238.*

Catesby sagt, dieser schwarze Vogel werde von den Spaniern in Mexiko Mariposa nigra, schwarzer Schmetterling genannt, woraus man muthmaßen sollte, er sey obigen Finken (oder dem Emberiza *Chris L.*) ähnlich. O.

Der Violette Carolinische Gimpel.

J. 45.



Krüger jun. del.
Buff. Vogel, XII. Pl.

Seligmann II. J. 82.

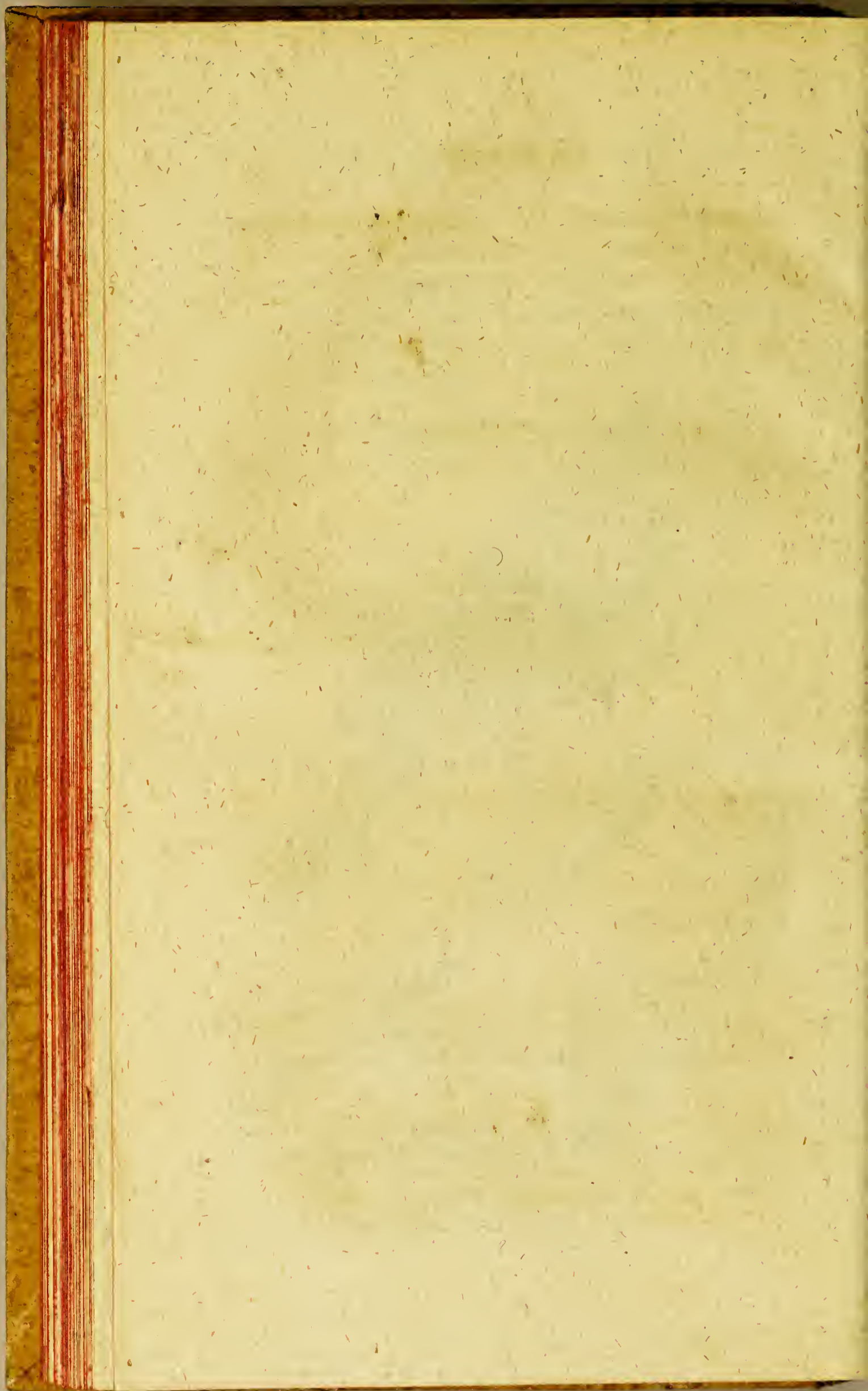

fünf und ein viertheil Zoll; der Schnabel fünf Linien; der Schwanz zwey Zoll und derselbe steht einen Zoll vor den Flügeln heraus.

VII. Der violette carolinische Sempel. f) 1)

Purpurfarbne Fink. Seligmann II. Tab. 82.

An diesem Vogel ist alles violet und zwar dunkelviolet; ausgenommen der Bauch, welcher weiß ist, die obern Flügeldecken, an welchen das Violette ein wenig mit Braun vermischt ist; und die Ruder- und Schwung-

f) The purple-finch; Pinson violet. *Catesby Caroline.* tom. 1. pl. 41.

Pyrrhula obscure violacea; ventre candido; remigibus interius fuscis; rectricibus prima medietate obscure violaceis, altera fuscis (Mas.)

Pyrrhula fusca, pectore albis maculis vario (Femina) Pyrrhula Carolinensis violacea; Bouvreuil violet de la Caroline. Briss. tom. III. p. 324.

v.

1) Le Bouvreuil ou Bec-rond violet de la Caroline. *Buff. Ois. tom. 8. p. 129. n. 7. Brissou. ed. in 8. I. p. 399. n. 8.*

Der purpurfarbene Fink. Seligmanns Vogel. II. tab. 82.

Catesby saet ausdrücklich, dieser Vogel sey der Größe und Gestalt nach wenig von dem Finken verschieden. v.

Schwungfedern, welche halb violet und halb braun sind, die Ruderfedern der Breite nach, und die Schwungfedern der Länge nach.

Das Weibchen ist über den ganzen Leib braun, und hat eine gefleckte Brust wie unser Rothdrossel.

Diese Vögel kommen im November nach Carolina, und begeben sich vor dem Winter in kleinen Schaaren davon. Sie leben von Wacholderbeeren, und verderben, wie unsere Gimpel, die Knospen der Obstbäume. Sie sind beynähe so groß als unser Fink. Ihre ganze Länge beträgt fünf und zwey drittheil Zoll; der Schnabel fünf Linien; der etwas gespaltene Schwanz von zwey Zoll bestehet aus zwölf Ruderfedern, die sieben bis acht Linien vor den Flügeln hervorstehen.

VIII. Der violette Dick schnabel, oder violette Gimpel mit rother Kehle und Augenbraunen. g) 1)

Seligmann II. Tab. 80. (purpurf. Kernb.)

Dieser Vogel ist noch mehr violet als der vorige, denn die Ruder- und Schwungfedern sind ebenfalls von

g) The purple gros-beack, Gros-bec violet. Catesby, Caroline, Tom. I. p. 40.

Coccothraustes purpurea, Deutsch, Purpur-
Klepper. Klein Ordo. Av. p. 95. n. IX.

Der Violette Dickschnabel.

3. 26.



J. S. del.

Buff. Vogel. III. Th.

Seligmann II. T. 26.

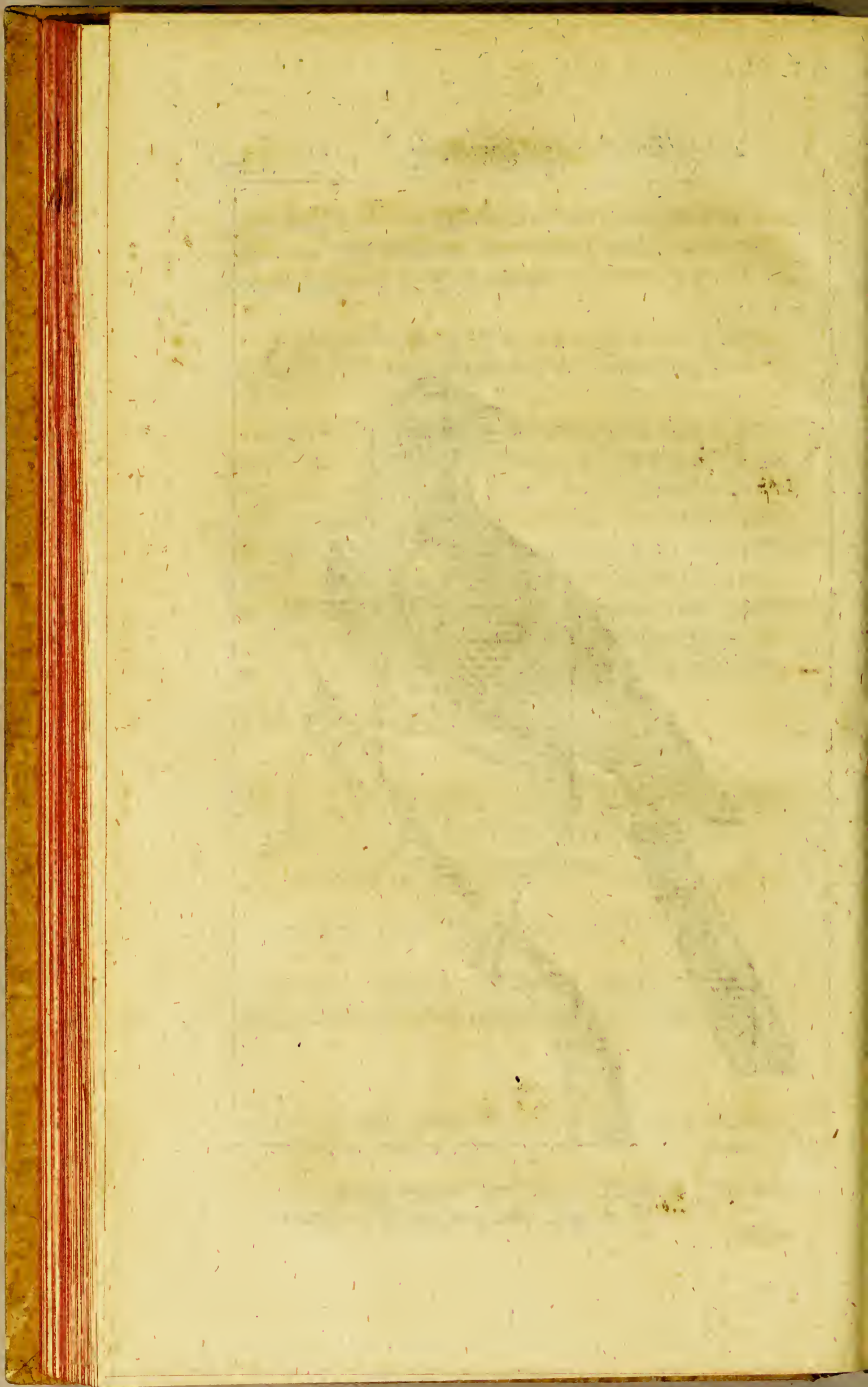

von dieser Farbe: aber seine rothe Kehle hebt die Farbe seines Gefieders, und giebt seinem Ansehen Ausdruck und Leben. Dazu hat sich die Natur überdem noch der schönen rothen Augenbraunen auf dem violetten Grunde bedienet. Die rothe Farbe erscheint auch noch an den untern Deckfedern des Schwanzes; der Schnabel und die Füße sind grau.

Das Weibchen hat eben die rothen Zeichen wie das Männchen, der Grund seines Gefieders ist aber nicht violett, sondern braun.

Diese

Pyrrhula saturate violacea (Mas), *fusco* (foemina) *taenia supra oculos, gutture et tectricibus caudae inferioribus rubris* . . . *Pyrrhula Bahamensis violacea*; *Bouvreuil violet de Bahama*. *Briss. Tom. III. p. 326.*

Loxia (violacea;) superciliis, gula crissoque rubris. *Linn. Syst. nat. ed. XIII. p. 306. sp. 43.*

v.

1) *Le Bouvreuil ou Bec-rond violet. A Gorge & Sourcils Rouges*. *Buff. Ois. tom. 8. p. 130. n. 8.*

Der violettfarbige Kernbeißer. *Müller Uebers. d. Linn. Systems. II.*

Der purpurfarbne Kernbeißer. *Seligmann Vögel. II. Tab. 86. Klein Ord. d. Vögel. d. B. p. 177. n. 9.*

Der purpurblaue Kernbeißer. *Salle II. p. 403. n. 413.*

Der violettfarbige Kernbeißer. *Müller System II. p. 558. n. 43.*

Diese Vögel finden sich auf den bahamischen Inseln, und sie sind beynah so groß, als unser Hausperling.

Die ganze Länge beträgt fünf und zwey drittheil Zoll; der Schnabel fünf bis sechs Linien; der Schwanz von zwey und einen halben Zoll ist dreyzehn bis vierzehn Linien länger als die anliegenden Flügel.

IX. Der schwarzköpfigte Gimpel. h)

Das Gefieder dieses Vogels ist mit den reichsten Farben gemahlet; der Kopf ist schwarz mit einem Zopf

h) *Avis Americana rubicilla* seu *phaenicuri* species. *Seba* Tom. I. p. 160. pl. CII. f. 3.

Coccothraustes, *phaenicori* species; Deutsch, amerikanischer Thun-Hert, *Klein Ordo Av.* p. 95. n. X. Ord. d. Vögel. 178. n. 10.

Pyrrhula cristata, *superne coccinea*, *inferne cyanea macula in collo inferiore*, et *crista nigris*; *remigibus reatricibusque coccineis*. . . . *Pyrrhula Americana cristata*; le *Bouvreuil huppé d'Amérique*. *Briffon.* Tom. III. p. 327. *ed. in 8.* Tom. I. p. 400. n. 10.

Anmerk. Hier würde der *Grand pivoine* Edwards pl. 123. u. 124. seinen Platz haben, der vorläufig unter die Dickschnäbel aufgestellt ist. (Oben Tom. III. p. 457. *Ed. in 12.* Tom. VI. 184. *Talbit* X. p. 59.) Man muß aber bemerken, daß die Sitten dieses Vogels bekannter seyn, und daß die Canadianer dazu beitragen müßten, ihn mit mehrer Sicherheit zu ordnen.

Dieser

Der Schwartzköpfigte Gimpel.

S. 48.



Der Gimpel von der
Büff. Vögel. III. Th.

Sebr. J. 102. f. 3.

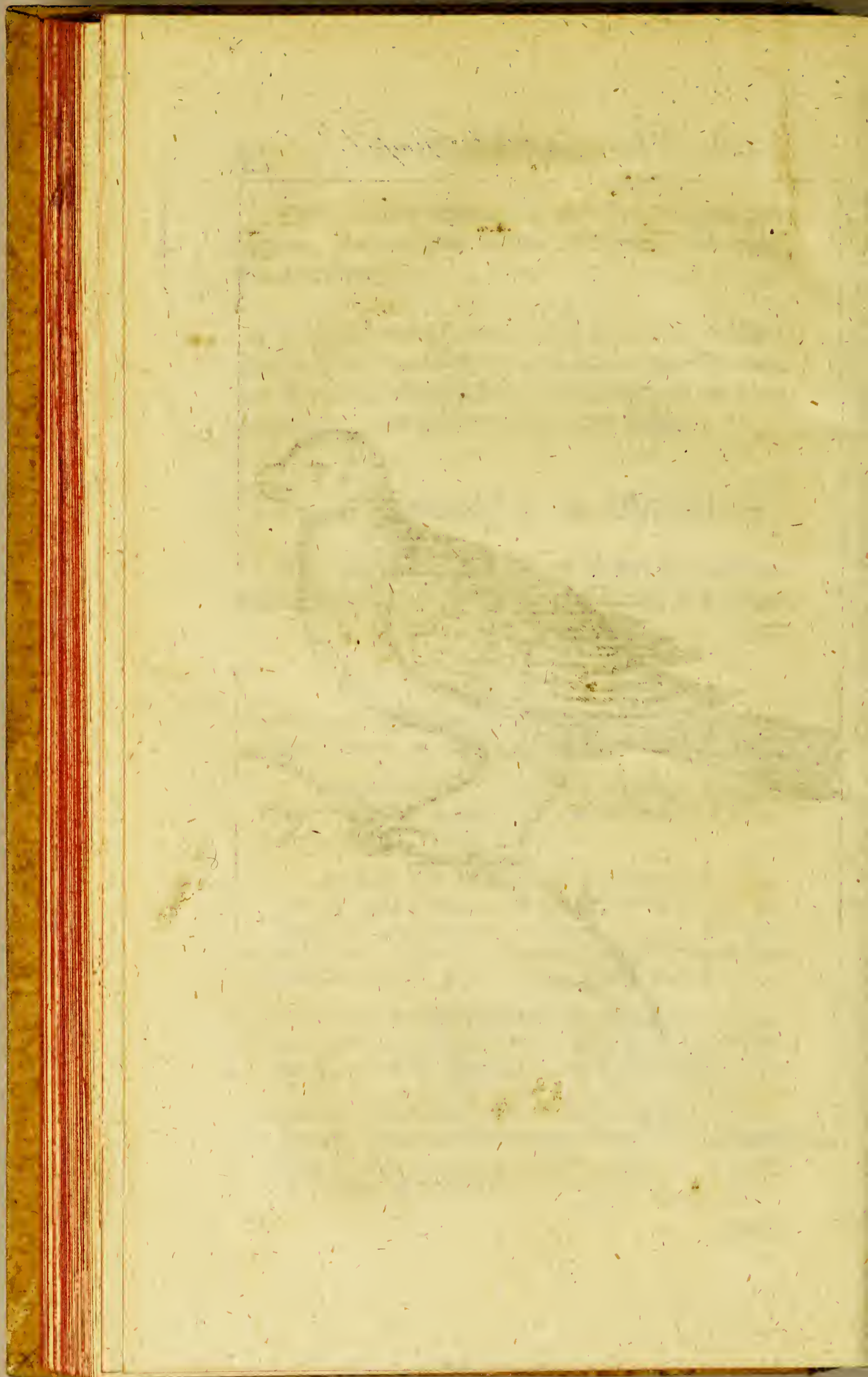

Zopf von gleicher Farbe; der Schnabel weiß; alles Obere des Leibes glänzend roth; das Untere schön blau; vor dem Halse ein schwarzer Flecken; Man siehet hieraus Seba's Rechtfertigung, wenn er sagt, daß er an Schönheit keinem Gesangvogel weiche. Hieraus, dünkt mich, kann man schließen, daß er einigen Gesang habe. Er findet sich in Amerika.

Briffon hält ihn viel größer als unsern Simpel. Man sehe, wie er seine vorzüglichsten Ausmessungen bestimmt, so weit solches nach einer Abbildung, deren Genauigkeit nicht genug bewiesen, möglich ist.

Die ganze Länge beträgt sechs Zoll; der Schnabel sechs Linien; der Schwanz über achtzehn Linien, und derselbe ist ohngefähr sechs Linien länger, als die anliegenden Flügel.

Dieser for-adische Vogel des Edwards ist auch in Europa, und ich habe schon gesagt, daß er gar nicht zu den Dohmpaffen gerechnet werden könne; die mehreste Aehnlichkeit hat er, den Schnabel ausgenommen, mit unserm Kreuzschnabel.

Q.

Der hamburgische Gimpel. *)

Obgleich dieser sogenannte Gimpel in unserm Europa lebt, so ordne ich ihn doch nur nach den afrikanischen und amerikanischen, weil ich nicht die geographische Ordnung folge, und weil seine Gewohnheit, längst den Baumästen wie die Meisen auf oder nieder zu klettern, von Käfern und andern Insekten zu leben, und sein stufenförmiger Schwanz ihn weiter von unserm Gimpel zu trennen scheinen, als die Entfernung von zwey tausend Meilen zwischen dem Vaterlande des einen und des andern.

Dieser

*) *Pyrrhula superne fusco-flavicans, maculis longitudinalibus nigris varia, inferne alba; pectore, dorso concolore; taenia transversa in collo inferiore fusca; duplici taenia in alis transversa candida; rectricibus superne obscure fulcis, inferne candidis . . . Pyrrhula Hamburgensis. Bouvreuil de Hambourg. Briss. Tom. III. p. 314. Ed. in 8. Tom. I. p. 396. n. 2.*

L'Hamboureux. Buff. Ois. Tom. 8. p. 134.

v.

Hamburg Tree-Creeper. Grimpereau d'Hambourg. Albin. Birds III. tab. 24.

Der Baumsperling. Halle. II. p. 368. n. 363. Fringilla montana L.

Hamburgische Baumläufer. Müller System, II. p. 547.

v.

Der Hamburgische Gimpel.

3.50.



Kruger jun del
Buff. Vogel XIII. Th.

Albin III. T. 24.

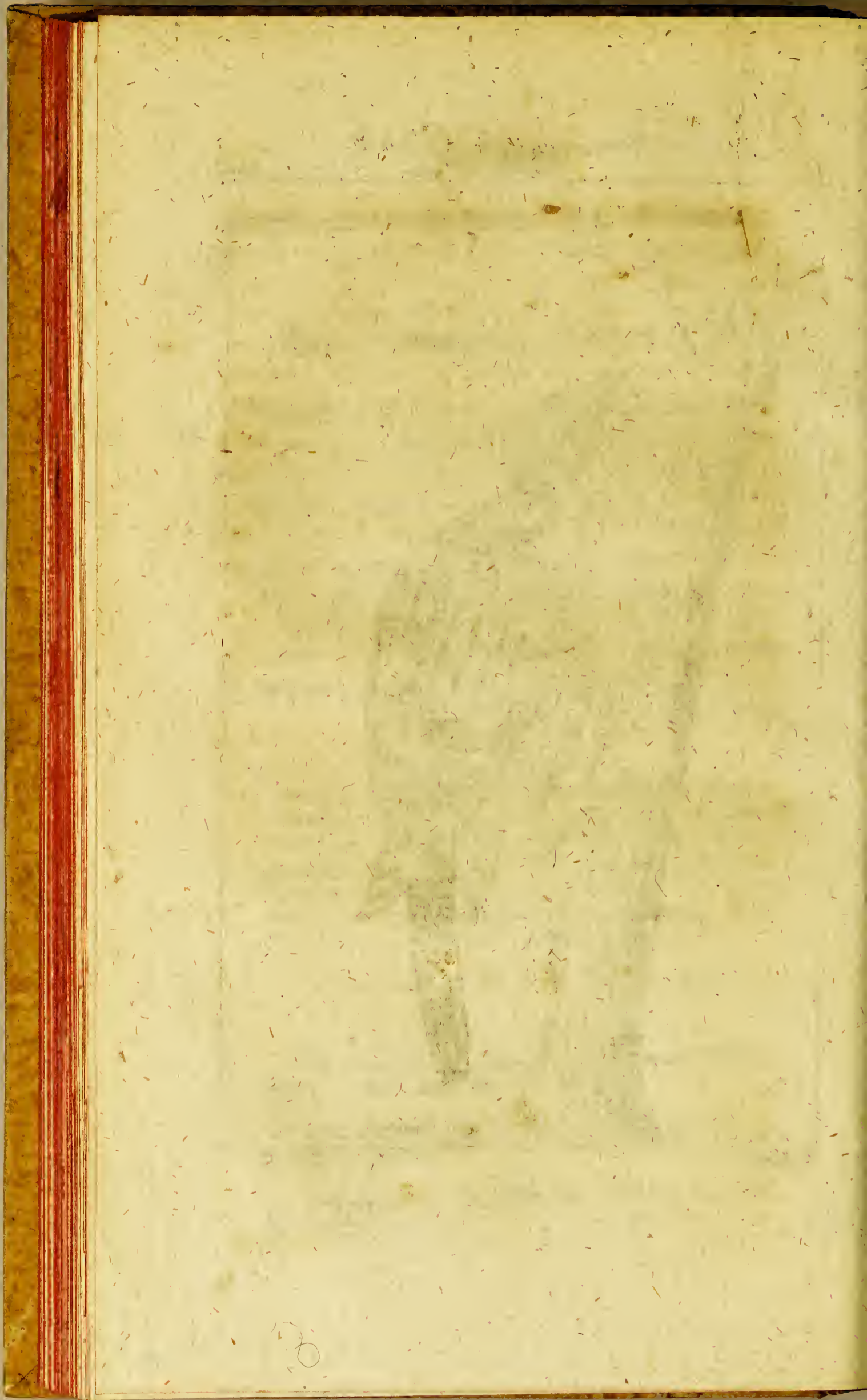

Dieser Vogel ist oben auf dem Kopfe und Halse röthlichbraun, mit einem Purpuransrich; die Kehle braun; ein breiter Halskragen von gleicher Farbe auf weißem Grunde; die Brust braungelblich, mit schwarzen, etwas länglichten Flecken bestreuet; der Bauch und die untern Deckfedern des Schwanzes sind weiß; der Rücken, die Schultern und der ganze obere Theil des Leibes wie die Brust; auf jeden Flügel zwey weiße Flecken. Die Schwungfedern hellbraun und gelblich; die Rudersfedern oben dunkelbraun, unten weiß; die Iris braun und der Schnabel schwarz.

Der hamburgische Sempel ist ein wenig größer als unser Hausperling, und findet sich in der Gegend von Hamburg.

Seine ganze Länge beträgt fünf und dreiviertel Zoll; der Schnabel sechs Linien; der Schwanz ein und zwanzig Linien, derselbe ist stufenförmig und steht fast seiner ganzen Länge nach vor den Flügelenden hervor.

A n h a n g.

Diesen Vogel nannte Albin den hamburgischen Baumläufer, weil er wie der Baumsperling an den Zweigen klettert. Man sahe bald an der Zeichnung, daß er gar nicht zu den eigentlichen Baumläufern gehöre, da er dick ist, und einen dicken Schnabel hat. Brisson nennet ihn desfalls den hamburgischen Dohmpfaffen. Die Farben weichen aber zu sehr von allen europäischen Kernbeißern ab, als daß man ihn auch nur für eine Spielart derselben ausgeben könnte. Der von Albin angeführte Aufenthalt, die Sitten und Farben machen es wahrscheinlich, daß dieser Vogel ein Sperling, vielleicht der Baum- oder Feldsperling (X. p. 163.) sey, welcher nur etwas zu stark gezeichnet ist, wonach Brisson die Ausmessung willkürlich, ohne den Vogel vor sich zu haben, gemacht hat.

G.

Der

Der Colius.

Es scheint uns, daß das Geschlecht dieses Vogels zwischen den Wittwen und Gimpeln geordnet werden müsse; Mit ersteren haben sie Aehnlichkeit, wegen der beyden langen Federn, die sie wie die Wittwen in der Mitte des Schwanzes haben; und den Gimpeln nähern sie sich durch die Gestalt des Schnabels, welcher genau eben so beschaffen wäre, wie bey den Gimpeln, wenn er unten eben so, wie oben gewölbt wäre; aber er ist an dem untern Theile flach und übrigens völlig dem Gimpelschnabel ähnlich, indem er eben so ein wenig gekrümmt, und nach Verhältniß eben so lang ist. Hingegen müssen wir bemerken, daß der Schwanz des Colius dadurch von dem an den Wittwen unterschieden ist, daß er aus stufenförmigen Federn bestehet, von welchen die beyden hinteren, oder diejenigen, welche die übrigen bedecken, und vor denselben vorausstehen, nur drey bis vier Zoll länger sind; anstatt die Wittwen einen eigentlichen Schwanz und Anhang an diesem haben. Unter dem eigentlichen Schwanz verstehe ich einen Bündel Federn, welche an dem Würzel befestigt und von gleicher Länge sind; aber über diesen Schwanz, den alle Wittwen haben, haben einige, als die gemeine und die dominikanische Wittwe, noch zwey Federn; andere haben deren vier, wie die Wittwe mit vier Fäden; und andere haben gar sechs bis acht derselben, wie die kaysche Wittwen; Alle diese Fe-

bern sind länger als die eigentlichen Ruderfedern; und dieser vorausstehende Theil ist bey einigen nur eben so lang, als der eigentliche Schwanz, bey andern aber doppelt und dreyfach so lang.

Die Colius haben diesen eigentlichen Schwanz nicht, denn ihr Schwanz bestehet nur aus stufenweise kürzeren Federn. Man muß auch noch bemerken, daß bey den Wittwen, die Federn, welche länger als die Ruderfedern sind, ziemlich lange, und an beyden Seiten gleiche Bärte haben; daß diese Bärte allgemach von der Wurzel bis zur Spitze der Feder kürzer werden, ausgenommen bey der dominikanischen Wittwe und der mit vier Fäden: Bey der ersten haben die längern Federn nur sehr kurze Bärte, welche von der Wurzel bis zur Spitze der Feder allgemach kürzer werden: Bey der mit vier Fäden hingegen haben die vier längern Federn nur ihrer Länge nach sehr kurze Bärte, welche sich verlängern, und eine Art von ausgebreitetem Busche am Ende der Feder bilden. Bey den Colius haben sowohl die vorausstehenden als kürzeren Federn gleiche Bärte, welche von der Wurzel bis zur Spitze allgemach kürzer werden: so daß die wirkliche Aehnlichkeit zwischen dem Schwanze der Wittwen und der Colius nur in der Länge besteht; und von allen Wittwen ist die dominikanische diejenige, welche in Ansehung des Schwanzes dem Colius am ähnlichsten ist.

Herr Mauduit macht bey dieser Gelegenheit zwey wichtige Bemerkungen; die erste ist, daß die langen Schwänze und übrigen Anhänge oder Zierrathen, welche gewisse Vögel tragen, keine überflüssige, oder diesen Vögeln eigene Theile, welcher die übrigen be-
raubt

raubt wären, sind. Sie sind vielmehr dieselben Theile, welche die andern Vögel ebenfalls besitzen, nur bloß daß sie sehr verlängert sind. Daher die langen Schwänze überhaupt bloß in einer Verlängerung entweder aller, oder bloß der Federn des Schwanzes bestehen. Die Zöpfe sind ebenfalls nur Verlängerungen der Kopffedern. Eben so verhält es sich mit den langen und schmalen Federn, die die Bärte des Paradiesvogels bilden; sie scheinen nur eine Ausdehnung der feinen schmalen und langen Federn zu seyn, welche bey allen Vögeln zur Bedeckung des äußern Gehörganges dienen. Die langen flatternden Federn, welche unter den Flügeln des gewöhnlichen Paradiesvogels hervorkommen, und diejenigen, welche bey dem Paradieskönig gleichsam doppelte Flügel vorstellen; sind ebendieselben Federn welche bey allen andern Vögeln von den kleinen Flügeln entspringen. Wenn diese Federn liegen, sind sie nach dem Schwanze zu gekehret; und wenn sie aufgehoben sind, stehen sie mit der Ase des Vogels in die Quere. Diese Federn sind bey allen Vögeln dadurch von den übrigen Federn verschieden, daß die Bärte an beyden Seiten des Schafts von gleicher Beschaffenheit sind; Sie stellen, wenn sie aufgehoben sind, wahre Ruder vor, und es ist glaublich, daß sie den Vögeln nicht bloß zum Tragen in der Luft, sondern im Fluge die Richtung des Windes zu nehmen, dienen. Es sind also alle Federzierrathen der Vögel nur Verlängerungen oder Auswüchse eben derselben kleineren Federn bey den gemeinen Vögeln.

Die zweite Bemerkung des Herrn Maubuit besteht darin, daß diese Zierrathen von langen Federn

in den kalten und gemäßigten Himmelsstrichen beider Welttheile sehr selten sind, da sie hingegen bey Vögeln des heißesten Klimats, besonders in dem alten Welttheile, sehr häufig vorkommen. In Europa giebt es kaum langgeschwänzte Vögel, als die Fasane, die Hähne, welche zugleich oft einen Zopf haben, und lange flatternde Federn an den Seiten; die Elster und langschwänzige Meise. Eben so kennen wir in Europa kaum andere Vögel mit Zöpfen, als die große, die mittlere und kleine Ohreule, den Wiedehopf, die Zopflerche und Zopfmeise; einige Wasservögel, als die Enten und Reiher, haben bisweilen lange Schwänze, oder Federzierrathen, Federbüsche und flatternde Federn auf dem Bürzel; dieses sind die Vögel alle aus dem kalten und gemäßigten Himmelsstriche, an welchen man Federzierathe siehet ¹⁾. In dem heißen Erdgürtel, und vorzüglich in dem alten Welttheile, hat der größte Theil der Vögel solchen Federschmuck; Man kann nebst den Colius darunter anführen, alle Paradiesvögel, alle Wittwen, die Kakatous, Krontauben, die Pfauen, welche aus den heißen Himmelsstrichen herkommen, und mehrere dergleichen.

Die

1) Man findet doch bey mehreren europäischen Vögeln lange Federzierrathen; so haben die alten Männchen der mehresten Sagnetäucher (Mergi); so wie die Winterente, *Anas hyemalis*; Zopffente, *Anas fuligula*; *Anas sponsa*, die Taucher, *Colymbus cristatus* und *auritus*; der Ribitz, *Fringa vanellus*; die Rosenamsel, *Turdus roseas*; der Seidenschwanz *Ampelis Garrulus* u. a. Zöpfe; Auch hat der Trapp und die Bartmeise schöne Zierrathen am Kopfe, und der Streithahn (*Tringa pugnax*) den schönsten Halszfragen.

Die Colius gehören in dem alten Welttheile zu Hause, und finden sich in den heißesten Ländern von Asien und Afrika; niemals hat man sie aber in Amerika und eben so wenig in Europa gefunden.

Wir kennen nur sehr unvollständig vier Arten oder Abänderungen, von welchen wir hier bloß die Beschreibungen liefern können, da wir von ihren natürlichen Gewohnheiten nichts wissen.



A n h a n g.

Brisson macht aus den beyden ersten Colius eine eigene Gattung; die beyden letzten waren ihm und Linné nicht bekannt. Linné ordnet den senegalischen gehaubeten zu den Würgern, und läßt den vom Vorgebürge der guten Hoffnung, oder den ersten Colius mit den Sumpeln in einer Gattung, nämlich der Kernbeißer Loxia. **O.**

1. Der Kapsche Kegelschnabel.
2. Der Senegalische gehaubte Colius.

J. 59.



Buff. Vogel XIII. Th.

v. Buff. fol. Pl. 282. f. 22.

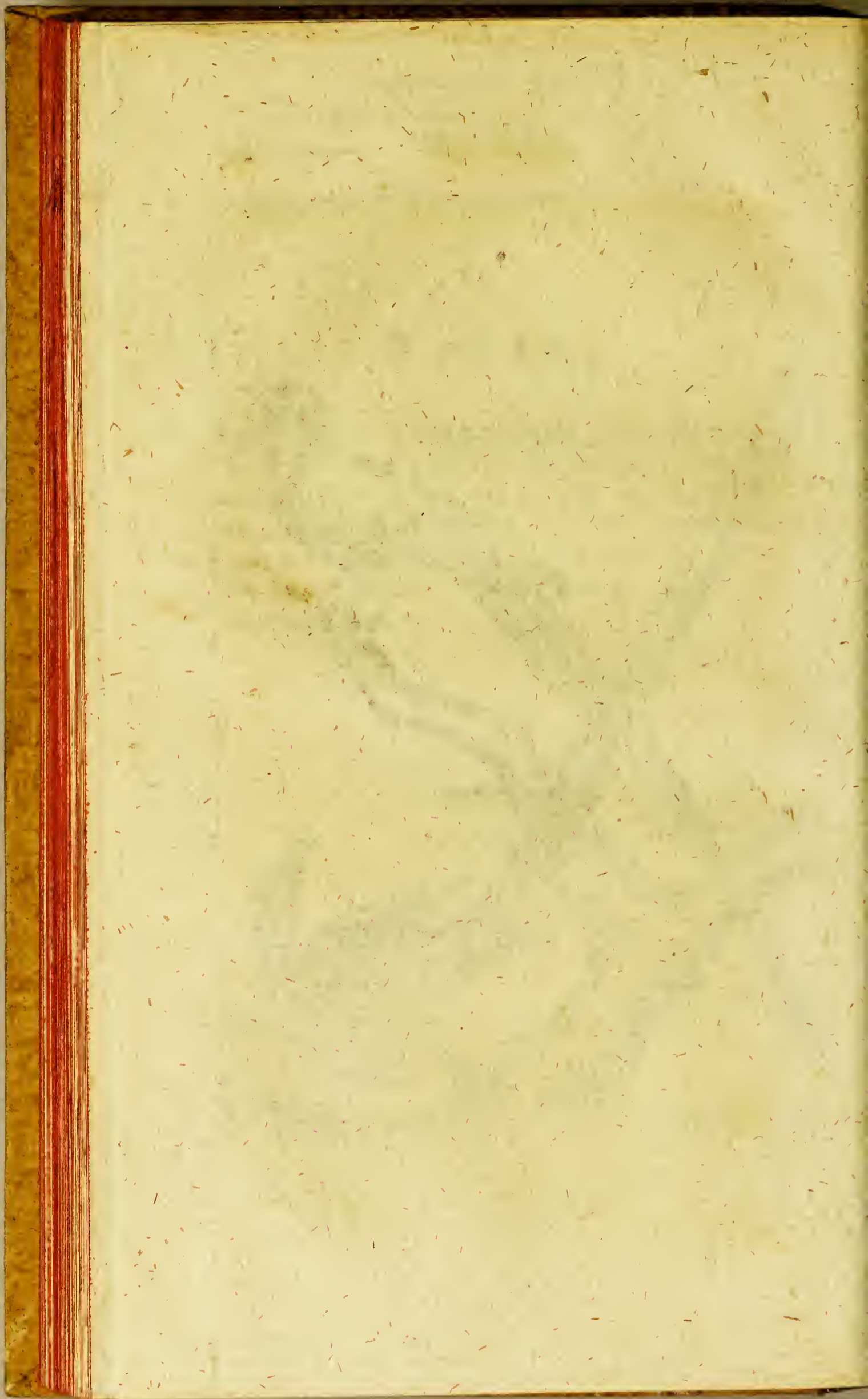

I.

Der Kapsche Regelschnabel. a) 1)

Buffon Pl. enl. n. 282. fig. 1.

Wir haben diesen Vogel nach einem Stücke aus der Sammlung des Königs, welcher auf der 282 ausgemahlten Kupferplatte in der ersten Figur vorgestellt ist, beschrieben. Wir wissen nicht, ob solcher das Männchen oder das Weibchen sey. Er ist an den ganzen Leibe einfarbig, aschgrau auf dem Rücken und Bürzel, und gemischt auf dem Kopfe; die

a) *Collius superne cinereus; inferne fordide albus; pectore dilute vinaceo; rectricibus caudae superioribus castaneo purpureis; remigibus interius fuscis; rectricibus cinereis, duabus utrimque extimis albis . . . Colius capitis bonae spei. Briss. Ornithol. tom. III. p. 304.* V.

1) *Le Coliou du Cap de bonne - esperance. Buff. Ois. tom. 8. p. 142. pl. 5. n. 1. Planch. enl. 282. fig. 1.*

Loxia (Colius) cauda longissima cuneiformi: rectricibus extimis externe albis, corpore cinereo, subtus albido. Linn. Syst. nat. ed. XII. p. 301. n. 12.

Regelschnabel. Müller Linn. System. II. p. 948. Tab. 21. fig. 3.

Colius Cap b. spei. Briss. Orn. ed. in 8. Tom. I. p. 324. n. 1.

die Kehle und der Hals haben einen schwachen Anstrich von Lilasfarbe, welche auf der Brust dunkler ist; der Bauch ist schmutzig weiß; die Rudersfedern sind aschgrau, aber die beyden äußersten zu jeder Seite haben auswärtig weiße Ränder; die beyden mittelsten sind sechs Zoll und neun Linien lang; die zur Seite werden alle stufenweise kürzer, und die äußerste an jeder Seite ist nicht länger als zehn Linien; die Füße sind grau und die Nägel schwärzlich; der Schnabel ist an der Wurzel grau und am Ende schwärzlich: Dieser Colius ist zehn Zoll und drey Linien lang, die langen Schwanzfedern mitgerechnet; der Leib ist also wirklich nur drey und einen halben Zoll lang; Er findet sich am Vorgebürge der guten Hoffnung.

2.

Der gehäubte senegalische Colius. b)

Buffon pl. enl. 282. fig. 2.

Dieser Vogel, welchen wir auf der 282. Kupfertafel in der zweyten Figur haben abbilden lassen, ist dem vorhergehenden sehr ähnlich, und man könnte ihn als eine Abart desselben ansehen, obgleich er in Ansehung der Größe von demselben unterschieden

b) *Colius cristatus, griseus, dorso saturatiore; occipitio berillino; remigibus exterius griseo fuscis, interioribus rufis, oris exterioribus griseis; rectricibus griseis, ad caeruleum vergentibus, scapis fuscis . . . Colius senegalensis cristatus. Buffon. ibid. p. 306.*

v.

Le Coliou huppé du Sénégal. *Buff. Ois. tom. 8. p. 143. n. 2. Pl. enl. 282. fig. 2. Brisson. Ornith. ed. in 8. Tom. I. p. 394. n. 2.*

Lanius (macrourus) cauda cuneiformi longissima caerulefcente, capite cristato. Linné System. nat. ed. XII. Tom. I. p. 134. n. 5.

Langschwänzige senegalische Bürger. *Martini Buffon Th. II. p. 241.*

Da Linné diesen Vogel zu seinen Bürgern rechnete, so hat ihn Martini daselbst im zweyten Theil eingeschaltet, ohne zu wissen, daß er hler noch mal vorkommen würde.

v.

den ist; denn er ist zwey Zoll länger als der kaysche Colius; überdem hat er eine Art von Zopf, welcher von den längern Federn auf der Kopfplatte gebildet wird, und dieser Zopf hat eine gleiche Farbe, wie das Uebrige des Leibes. Hinter dem Kopfe, am Ursprunge des Halses siehet man eine deutliche Binde von schöner himmelblauen Farbe. Dieses Blaue ist viel lebhafter und abstechender, als es auf der Kupferplatte vorgestellet ist. Der Schwanz dieses Colius wird immer schmaler von der Wurzel bis zur Spitze. Der Schnabel ist nicht gänzlich schwarz; die oberste Kinnlade ist weiß, von seiner Wurzel an, bis auf zwey Drittheile seiner Länge nach; das Ende dieser Kinnlade ist schwarz. So groß diese Unterschiede auch seyn mögen, so sind sie doch nicht hinreichend zu bestimmen, ob dieser gehäubte senegalische Colius eine verschiedene Art oder eine bloße Abart von dem kayschen Colius sey.

3.

Der gestreifte Colius.

Eine dritte Art oder Abart, die noch ein wenig größer als die vorhergehende, ist der gestreifte Colius, den wir in des Mauduit Sammlung gesehen haben. Er ist dreizehn Zoll lang, die langen Schwanzfedern mitgerechnet, welche allein acht und einen halben Zoll lang sind, und sieben und einen halben Zoll weiter als die Flügel reichen. Der Schnabel ist neun Linien lang, oben schwarz und unten weißlich.

Man nennet ihn den gestreiften Colius, weil alles unten am Leibe gestreift ist; Zuerst unter der Kehle sind braune Binden auf einem rothgelblich grauem Grunde, und unter dem Bauche sind ebenfalls braune Binden auf einem rothgelben Grunde; das oberste des Leibes ist gar nicht gestreift, es ist mattgrau, ein wenig bunt von lilasfarbe, welche mehr röthlich auf dem Bürzel und dem Schwanze wird, der grün und gänzlich dem Schwanze der andern Colius ähnlich ist.

Herr Mauduit, dem wir die Kenntniß dieses Vogels zu verdanken haben, glaubt, daß er in den benachbarten Ländern vom Vorgebürge der guten Hoffnung zu Hause gehöre, weil er ihm von diesem Vorgebürge mit vielen andern Vögeln gebracht war, die wir kannten, und von denen wir wissen, daß sie zu diesem Theile von Afrika gehören.

4. Der

4.

Der Colius von Panay.

Der Colius der Insel Panay. Sonnerat Reise nach
Guinea. p. 42. f. a.

Wir ziehen aus des Herrn Sonnerats Reisen die
Nachricht, die wir sogleich von diesem Vogel
geben wollen.

„Er ist, sagt dieser Reisende, so groß als der
europäische Kernbeißer; der Kopf, der Hals, der
Rücken, die Flügel und der Schwanz sind aschgrau
mit einem gelben Anstriche; die Brust ist von gleicher
Farbe mit schwarzen Querstreifen. Das Untere des
Bauchs und Obere des Schwanzes sind braunröth-
lich. Die Flügel reichen ein wenig weiter, als der
Ursprung des Schwanzes. Dieser ist sehr lang, be-
steht aus zwölf Federn von ungleicher Länge; die bey-
den ersten sind sehr kurz; die beyden folgenden an
jeder Seite länger, und so immer zwey und zwey bis
auf die beyden letzten, welche länger als alle andere
sind; das vierte und das fünfte Paar ist in Ansehung
der Größe wenig von einander verschieden. Der
Schnabel ist schwarz; die Füße hellfleischfarbig; die
Federn, die den Kopf bekleiden, sind schmal und ziem-
lich lang, und sie bilden einen Zopf, den der Vogel
nach Willkühr aufheben und niederlegen kann.“ c)

c) Sonnerat Voyage a la nouvelle Guinée. page 46. 47.
pl. 74. V.

Sonnerats Reise nach Neuguinea. Leipz. 1777.
Der Coliu der Insel Panai. pag. 42. fig. a.

Der Colius von Panay P. 64



H. J. Penningsh sc.

Puff. Vogel XIII Th.

Sommerats Reise nach
Guinea. P. 42. a

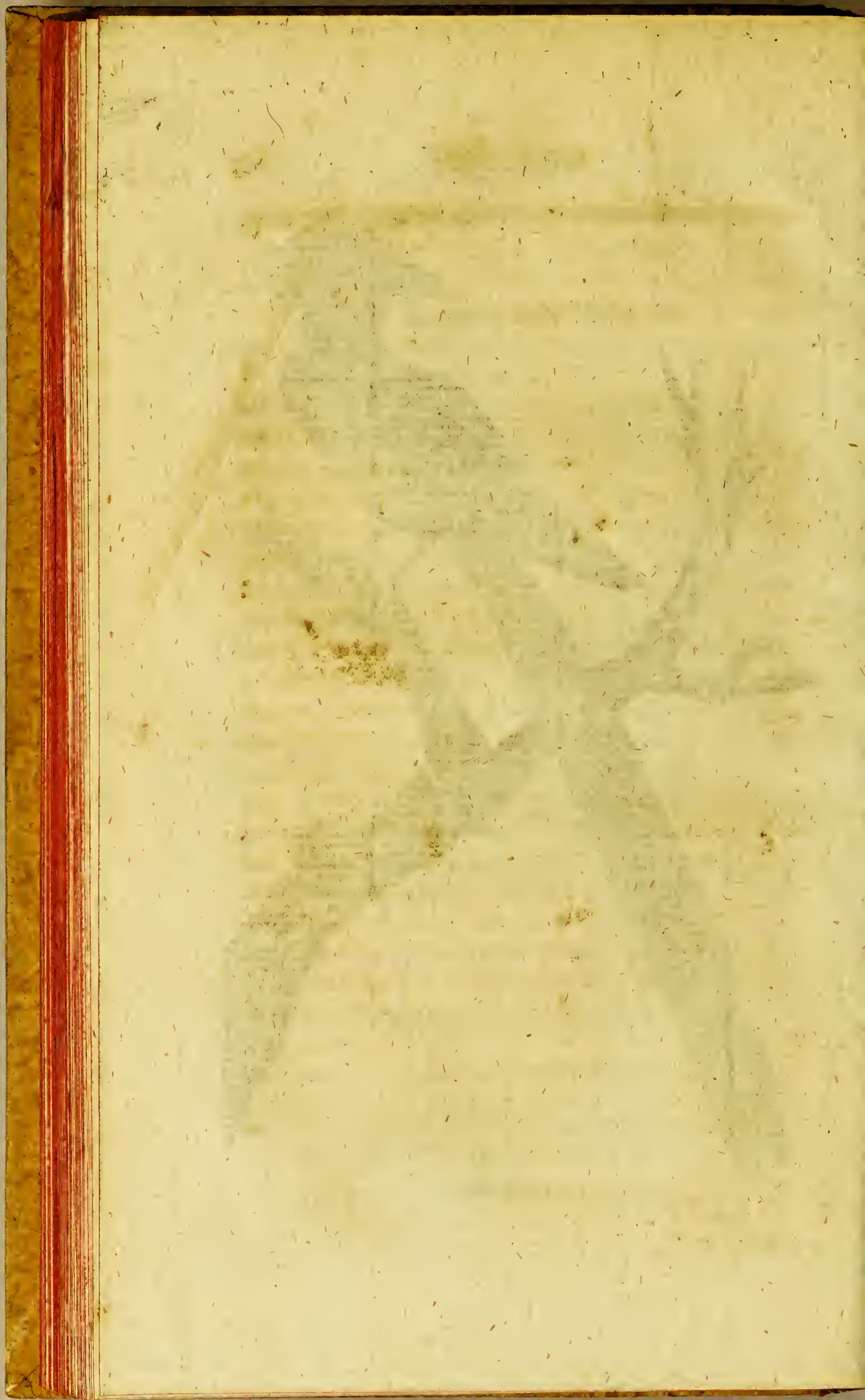

Die Manakis.

Diese Vögel sind klein und recht niedlich, die größten haben nicht die Größe eines Sperlings, und die übrigen sind so klein als ein Zaunkönig. Ihre gewöhnlichen und Geschlechtskennzeichen bestehen darinn, daß sie einen kurzen, geraden und an den Seiten nach dem Ende hin zusammengedrückten Schnabel haben; die obere Kinnlade ist unten erhoben und an dem Rande ein wenig ausgekantet, sie ist etwas länger als die obere Kinnlade, die eben und der Länge nach gerade ist. Alle diese Vögel haben einen so kurzen und viereckigt abgestuhten Schwanz, und in den Zehen die nämliche Lage wie die Felsenhähne, Todus und Calaos, das ist: ihr mittlerer Zehe hat mit dem äußern durch eine Haut, bis am dritten Gelenk eine schmale Vereinigung, die der inwendige Zehen nur bis zum ersten Gelenk hat, und so sehr sie in dieser Stellung der Zehen den Berghähnen gleich kommen, eben so sehr unterscheiden sie sich eben dadurch von den Cotingas; demohngeachtet haben einige Schriftsteller die Manakis mit den Cotingas a) verwechselt; andere haben sie zu den Sperlingen b), Meisen c), Hänflingen

a) Edwards.

b) Klein.

c) Linnaeus Syst. Nat. Ed. X.

gen d), Tangaras e) und dem Zaunkönig f) gerechnet; mit noch weniger Recht haben sie endlich die Systematiker Pipra genannt g), oder sie mit den Felsenhähnen h) in einem Abschnitt zusammen

ge-

d) Klein.

e) Margrave, Willughby, Jonston, Salerne, etc.

f) Ornithol. Italienne, tome III. in folio, Florence 1771.

g) Linnaeus Syst. Nat. Ed. XII. I. p. 338.

PIPRA. Rostrum capite brevius, basi subtrigonum, integerrimum, apice incurvum. Pedes gresforil. Die Linnéischen Arten sind: 1) P. Rupicola. 2) P. Pareola. 3) P. cristata. 4) P. Rubetra. 5) P. albifrons. 6) P. erythrocephala. a) aurocapillus. b) rubrocapillus. 7) P. Aureola. a) ruber, b) aurantius. 8) leucocephala. 9) P. Leucocilla. 10) P. gutturalis. 11) P. serena. 12) P. Manacus und 13) P. minuta.

h) Briffon. Ornithol. Tom. IV. Ed. in 8. Tom. II. p. 167.

v.

Die Gattungskennzeichen sind nach Briffon vom Genus Manaci: Digiti quatuor membranis destituti; tres scilicet antici, posticus vnus; medius trium anteriorum cum extremo digito trium articulorum spatio, cum intimo primi tantum articuli intervallo arcte cohaerens:

Crura ad calcaneum vsque plumosa:
Rostrum breve, versus apicem lateraliter compressum: Caput simplex.

Die Arten sind bey ihm:

1) Manacus; 2) Manacus gutture albo; 3) M. albocapillus; 4) M. aurocapillus; 5) M. rubro-

ca.

genommen, denen sie in der That nur in dieser Stellung der Zehen und in dem viereckigt abgestumpften Schwanz gleich kommen, denn sie unterscheiden sich immer von ihnen, nicht bloß durch die Größe, weil ein Felsenhahn im Verhältniß mit einem Manaki, so groß als eins unserer Hühner, in Vergleichung mit einem Sperling ist, sondern auch noch durch verschiedene auffallende Kennzeichen. In der Gestalt des Körpers sind die Manakis auf keine Art den Felsenhähnen gleich. Sie haben einen verhältnißmäßig weit kürzeren Schnabel, gewöhnlich keine Kappe und bey den gekappten Arten ist sie nicht wie bey dem Felsenhahn doppelt, sondern sie besteht aus einfachen Federn, die etwas länger als die übrigen Kopffedern sind. Man muß daher die Manakis nicht nur von den Cotingas, sondern auch von den Felsenhähnen absondern, und ein besonderes Geschlecht daraus machen, dessen Arten ziemlich zahlreich seyn werden.

Die natürlichen Gewohnheiten, die ihnen allen gemein sind, waren nicht bekannt, und sind noch jetzt nicht so sehr beobachtet, als, um eine genaue Beschreibung von ihnen zu geben nothwendig wäre. Wir wollen hier nur das anführen, was Herr von Monancourt, der eine große Menge derselben in ihrem natürlichen Zustande gesehen, gesagt hat. Sie

E 2

halten

capillus; 6) M. ruber; 7) M. aurantius; 8) M. torquatus; 9) M. alba fronte. 10) M. cristatus niger. 11) M. cristatus rufus; 12) M. cristatus ruber; 13) M. cristatus griseus.

Müller nennet sie in seiner Uebersetzung des Linnéischen System sehr uneigentlich Zeifige.

halten sich in den großen Hölzungen der warmen Gegenden von Amerika auf, und verlassen sie niemals um nach freye Derter, oder an Wohnungen gränzende Felder hinzugehen. Obgleich ihr Flug ziemlich schnell ist, so ist er doch kurz und hebt sich nicht sehr hoch auf Bäumen sehen sie sich nicht, sondern auf mittelmäßig hohe Zweige; ihre Nahrung sind kleine wilde Früchte, und sie behelfen sich auch mit Insekten. Gewöhnlich findet man sie in kleinen Zügen von acht bis zehn von einer Art, bisweilen vermischen sie sich mit anderen von ihrem Geschlecht verschiedenen Arten, und sogar mit großen Schaaren anderer kleiner Vögel von ganz anderem Geschlecht, z. B. mit den Pitpits &c. Gewöhnlich findet man sie des Morgens in solcher Menge beisammen, welches sie vergnügt zu machen scheint, denn sie lassen dann ein feines und angenehmes Gezwitzchen hören. Der frische Morgen erregt bey ihnen diesen Ausdruck des Vergnügens, denn den Tag über sind sie stille und suchen die große Hitze zu vermeiden, so daß sie sich von der Gesellschaft trennen, und sich einsam in die dunkelsten und dichtesten Gegenden im Walde zurückziehen. Obgleich verschiedene Arten von Vögeln diese Gewohnheit mit ihnen gemein haben, selbst in unsern französischen Wäldern, wo sie sich vereinigen um des Morgens und Abends zu zwitschern, so kommen die Manakis doch niemals des Abends zusammen, und halten sich nur von Sonnenaufgang bis 9 oder 10 Uhr des Morgens bey einander, nachher trennen sie sich auf den übrigen Theil des Tages und die folgende Nacht. Ueberhaupt ziehen sie feuchte und kühle Gegenden den trocknen und wärmern Dertern vor, doch besuchen sie weder die Moräste noch die Wasserufer häufig.

Die

Die Surinamschen Holländer haben diesen Vögeln den Namen Manafi gegeben, wir kennen von ihnen sechs wohl von einander unterschiedene Arten, können aber nur die erstere mit dem Namen bezeichnen, den sie in ihrem Vaterlande führt, die übrigen wollen wir nach ihren Benennungen, die sich auf ihre auffallendsten Unterscheidungszeichen beziehen, anzeigen.

Der Tije oder große Manaki. a)

Erste Art.

Buff. pl. enl. 687. fig. 2. u. 303. fig. 2.

Marcgraf hat diese erste Art sehr gut bezeichnet, denn sie ist in der That von allen die größte. Die Länge des Vogels ist vier und einen halben Zoll, und

a) Tije-guacu Brasiliensibus. *Marcg. Hist. Nat. Brasil. p. 212.*

Tije-guacu Brasiliensibus Marcgr. *Willughby Ornithol. p. 159.*

Tangara. *Jonston, Av. p. 145.*

Blue Baked manakin. Manakin à dos bleu. *Edwards Glan. p. 109. et pl. 26. f. 1.*

Cardinalis ex nigro caeruleus ecaudatus minor e para Brasiliae regione. *Ornithol. Ital. tom. III. in folio. p. 69. et pl. 335. f. 1.*

Manacus cristatus, splendide niger; crista clypeiformi, coccinea; dorso supremo et rectricibus alarum superioribus minimis dilute caeruleis; rectricibus splendide nigris Manacus cristatus niger. *Briss. Ornithol. tom. IV. p. 459. et pl. 35. f. 1. ed. in 8. Tom. II. p. 172. n. 10.*

Le Tije ou grand manakin premier esp. *Buff. Ois. Tom. 8. p. 172.*

Mana-

Der Grosse Manuaki.

170.



Büff. Vögel. XII. Pl.

v. Büff. fol. 74. 687. f. 2.
303. f. 2.

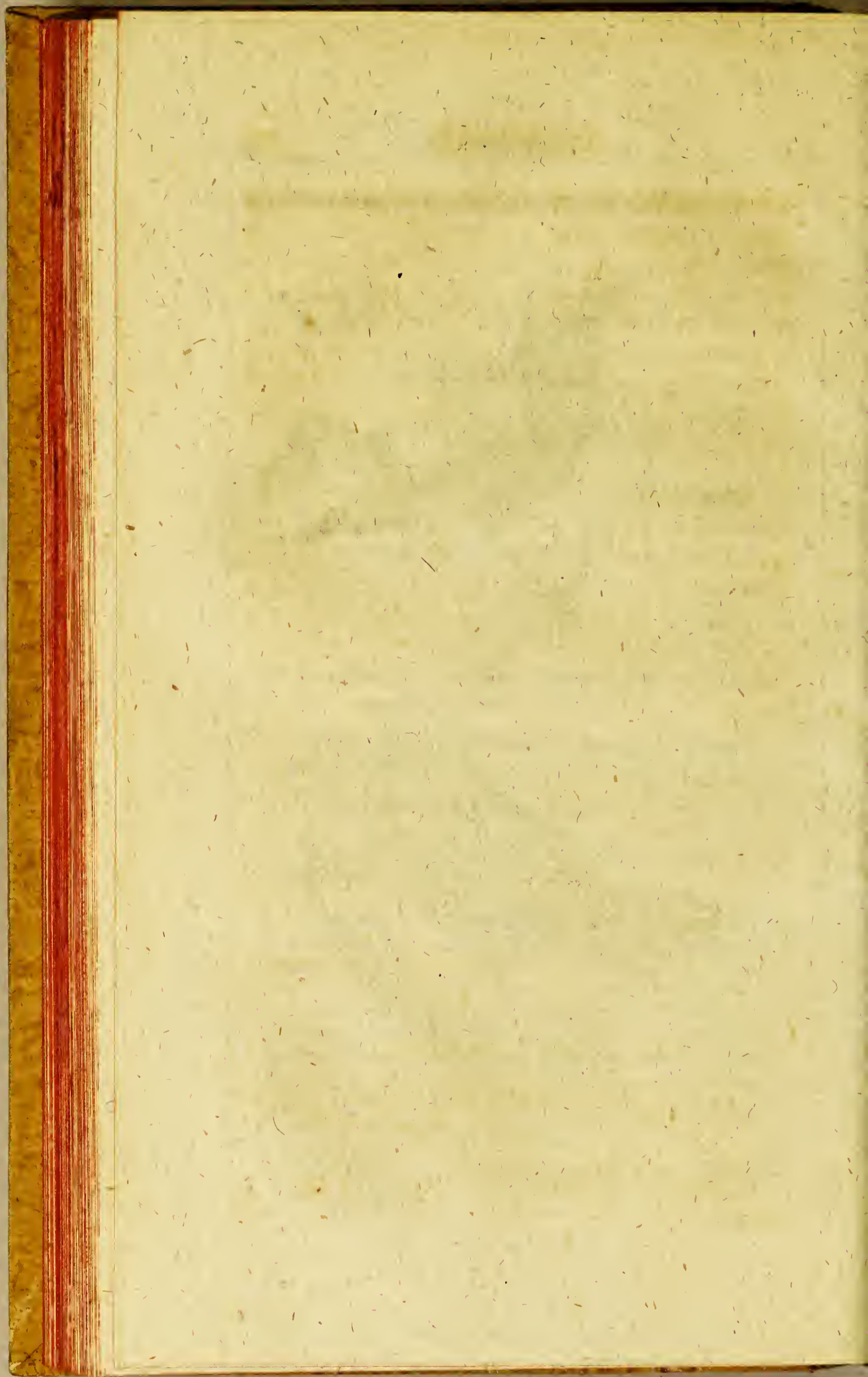

und er hat beyntzue die Größe eines Sperlings; der Kopf ist oben mit schönen rothen Federn bedeckt, die länger als die übrigen sind, und die er nach Willkühr aufhebt, welches ihm das Ansehen giebt, als wenn er eine Kappe hätte; der Rücken und die kleinen obern Deckfedern der Flügel haben ein schönes Blau, die übrigen Federn ein sammetartiges Schwarz; der Augapfel hat eine schöne Sapphirfarbe, der Schnabel ist schwarz und die Füße sind roth b).

Der Herr Abt Aubry, Pfarrer von St. Louis, hat in seinem Cabinet einen Vogel unter dem Namen *Tije-guacu de Cuba*, der vielleicht in dem Geschlecht oder in dem Alter eine Abart von diesem ist, denn er unterscheidet sich von ihm nur in der Farbe der großen Federn oben auf dem Kopf, die ein schwaches Roth und sogar und sogar etwas gelbliches haben. Diese Benennung würde anzuzeigen schei-

E 4

nen,

Manakin noir huppé de Cayenne. Planch. enl. 687. f. 2. 303. f. 2.

Der Manakin mit blauem Rücken. Seligmann Vögel Th. VIII. Tab. 51. fig. 1.

Pipra (Pareola) crista sanguinea, corpore nigro, dorso caeruleo. Linné System. Nat. ed. XII. I. p. 339. n. 2.

Der Weisenzeißig. Müller Syst. II. p. 621. n. 2.

Der dreifarbig Manakin, *Manacus superbus*. Pallas Spicil. Zool. VI. p. 8. Naturg. merkw. Th. Samml. VI. p. 11. Pl. 3. fig. 1. V.

b) *Marcgrave Hist. Nat. Brasil. p. 212. V.*

nen, daß die Tije oder große Manakis-Art sich auf der Insel Cuba, und vielleicht in andern amerikanischen Himmelsstrichen eben so gut als in dem Brasilianischen findet: demohngeachtet ist er in Cayenne sehr selten, und da er kein Vogel ist der weit fliegt, so ist gar nicht wahrscheinlich, daß er über das Meer sollte gezogen seyn, um nach der Insel Cuba zu kommen.

Der auf unseren illuminirten Kupfertafeln N. 303. Sig. 2. abgebildete grüne Manaki mit der rothen Kappe ist der junge Tije: man hat verschiedene grüne Manakis gesehen, die schon eine Mischung von blauen Farben hatten, und man muß bemerken, daß sie in dem Stande der Natur niemals ein so bestimmtes Grün, wie auf der illuminirten Kupfertafel haben, ihre grüne Farbe ist dunkler. Die jungen und erwachsenen Tijes müssen in den warmen Gegenden von Amerika sehr häufig seyn, weil man sie oft mit andern Vögeln aus eben diesen Gegenden zusammen schießt.

Der Schwartkrappigte Manuaki.

173.



13. Taf. Vogel. XIII. Pl.

173. Taf. fol. II. 302. 11.
303. 11.

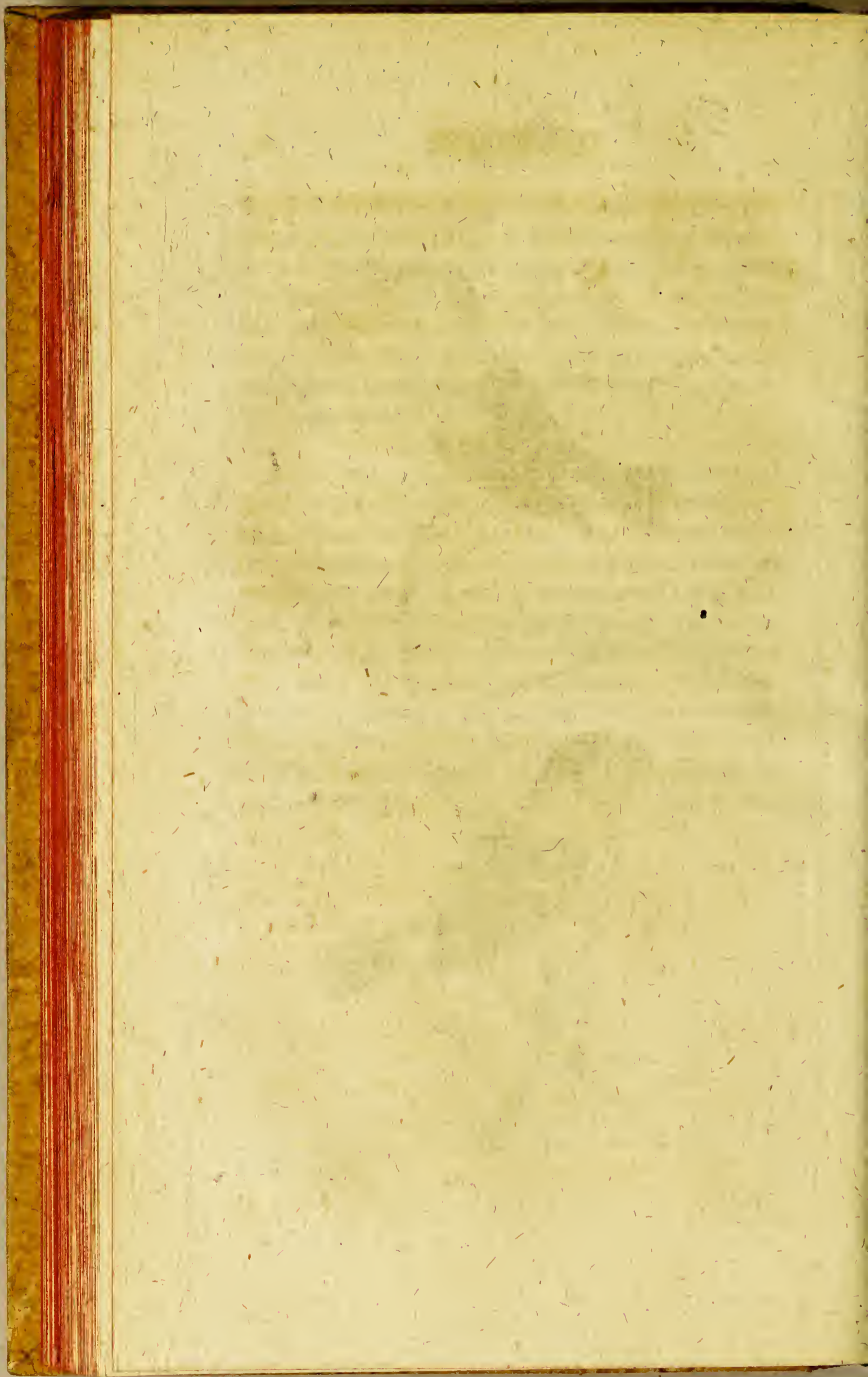

Der schwarzkappigte Manaki.

Zwote Art. a) 1)

Planch. enl. 302. fig. 1. 303. fig. 1.

Wir geben diesem Vogel den Namen **Nuß-
Knacker**, weil sein Geschrey gerade den Ton
des kleinen Werkzeuges aniebt, womit wir die
Nüße

E 5

a) *Avi anonima secunda. Marcgrave Hist. Nat. Brasil.*
p. 219.

Avi anonima secunda. Margravii. Fouston Avi.
p. 150.

Black-capped manakin. Manakin chaperonné
de noir. *Edwards Glan. p. 107. Appl. 260.*

*Manacus superne nigricans, inferne albus; ca-
pitate superiore nigro; collo superiore torque alba
cincto; retractoribus alarum superioribus minoribus can-
didis; retractoribus superne nigricantibus, subtus fatu-
rate cinereis. . . . Manacus. Briss. Ornithol. tom. IV.
p. 442. (Edit. in 8. Tom. II. p. 168. n. 1) V.*

1) *Le Casse-Noisette seconde esp. Buff. Ois. tom. 8. p. 155.*

Der schwarzkappigte Manakin. Seligmann
Vögel. Th. VII. Tab. 50. f. 1.

*Pipra (Manacus) nigra, subtus alba, macula cer-
vicis alarumque albis. Linné Syst. nat. ed. XII. Tom. I.
p. 340. n. 12.*

Weiß

Nüsse aufknacken, und er auch keinen anderen Ton oder Gesang hat. Man findet ihn in Guiana ziemlich häufig, besonders in den äußern Gegenden großer Gehölze; denn er besucht eben so wenig als die übrigen Manakis die Savannen und freye Plätze. Die Nussknacker leben wie die übrigen Manakis in kleinen Schaaren, doch ohne sich mit ihnen zu vereinigen. Gewöhnlich halten sie sich mehr auf der Erde, setzen sich selten auf Zweigen, und immer auf den niedrigsten. Es scheint auch daß sie Insekten mehr als Früchte essen: Man findet sie oft hinter einem Haufen von Ameisen, die ihnen die Füße stechen, daher sie springen und einen Ton wie ein Nussknacker hören lassen, den sie sehr oft wiederholen. Sie sind sehr lebhaft und sehr schnell; fast nie sieht man sie ruhig, ob sie gleich nichts thun als hüpfen, ohne daß sie weit fliegen können.

Die Federn dieses Vogels sind auf dem Kopf, dem Rücken, den Flügeln und dem Schwanz schwarz, und auf dem übrigen Theil des Körpers weiß; der Schnabel ist schwarz und die Füße sind gelb, die illumirte Kupfertafel *N. 302. Sig. 1.* stellt eine Abart dieser Art unter dem Namen des Brasilianischen Manaki vor, aber gewiß ist es der Nussknacker,

Weignacken. Müller Linneisch. System. II.
p. 624. n. 12.

Manakin à tête noir de Cayenne. *Planch. enl. 303. f. 1.*

Manakin du Brésil. *Planch. enlum. 302. f. 1.*

knacker, denn er hat eben das Geschrey, und wir vermuthen, daß die Verschiedenheit nur im Alter oder Geschlecht liegt. In der That ist er von dem erstern nur in der Farbe der kleinen obern Deckfedern an den Flügeln verschieden, sie sind bey diesem weiß, anstatt daß sie bey jenem schwarz sind. 2) *)

2) Edwards schwarzkappigte Manakin ist in der Abbildung und Beschreibung fast gar nicht von diesem brasilianischen verschieden.

„Der Schnabel ist schwarz; der ganze untere Theil des Vogels ist vom untern Grundtheil des Schnabels an bis zum Schwanz weiß; um den untern Theil des Halses hat er einen weißen Streif, der einen Halsband bildet; die kleinsten Deckfedern der Flügel, sowohl die obern als die untern, sind weiß; der obere und hintere Theil des Kopfs, der Rücken, der Schwanz und die Flügel sind schwarz; der untere Theil der Flügel und des Schwanzes ist dunkel aschfarbig, (der Bürzel an einem andern Vogel aschfarbig). Die Beine und Pfoten sind wie bey den Eisvögeln gestaltet, und schön orangengelb. Seligmann a. a. O. O.

*) Man sehe die 302te illuminirte Kupfertafel, Fig. 1. und die 303te Fig. 1. unter dem Namen schwarz und weißer Manaki.

* Der rothe Manaki. a) 1)

Dritte Art.

Planch. enl. 34. f. 3.

Das Männchen dieser Art hat auf dem Kopfe, dem Halse, dem Obertheil des Rückens und der Brust ein schönes lebhaftes Roth. Auf der Stirne

a) *Avicula forte surinamensis e nigro rubroque mixta.* Petiver. *Gaz nat. pl. 46. f. 12.*

Red and Black - manakin. Manakin rouge et noir, *Edwards Glan. p. 109.*

Manacus nigro-chalybeus; capite, gutture, collo et pectore sive coccineis sive aurantiis; medio ventre rubro mixto; marginibus alarum luteis; remigibus interius macula candida notatis; rectricibus lateribus nigricantibus, exterius nigro-chalybeo marginatis Manacus ruber. *Briss. Ornithol. Tom. IV. p. 452; et pl. 34. fig. 1.*

Regulus Americanus, sive avicula Americana, alis nigris vulgo in Etruria. Rosso d'America con ale neve. *Ornithol. Italienne, Florence 1771. Tom. III. in fol. p. 78. pl. 360. f. 1.*

Passer Americanus, Gerin. Ornithol. n. 327.

v.

1) *Le Manakin rouge, Troisième esp. Buff. Ois. Tom. 8. p. 157. in duodec.*

Der

1. Der rothe Manuaki.
2. Der pomeranzenfarbige Manuaki.

176.



Bist. Vögel. XII. Pl.

v. Dicht. fol. 1124/3.
502/72.

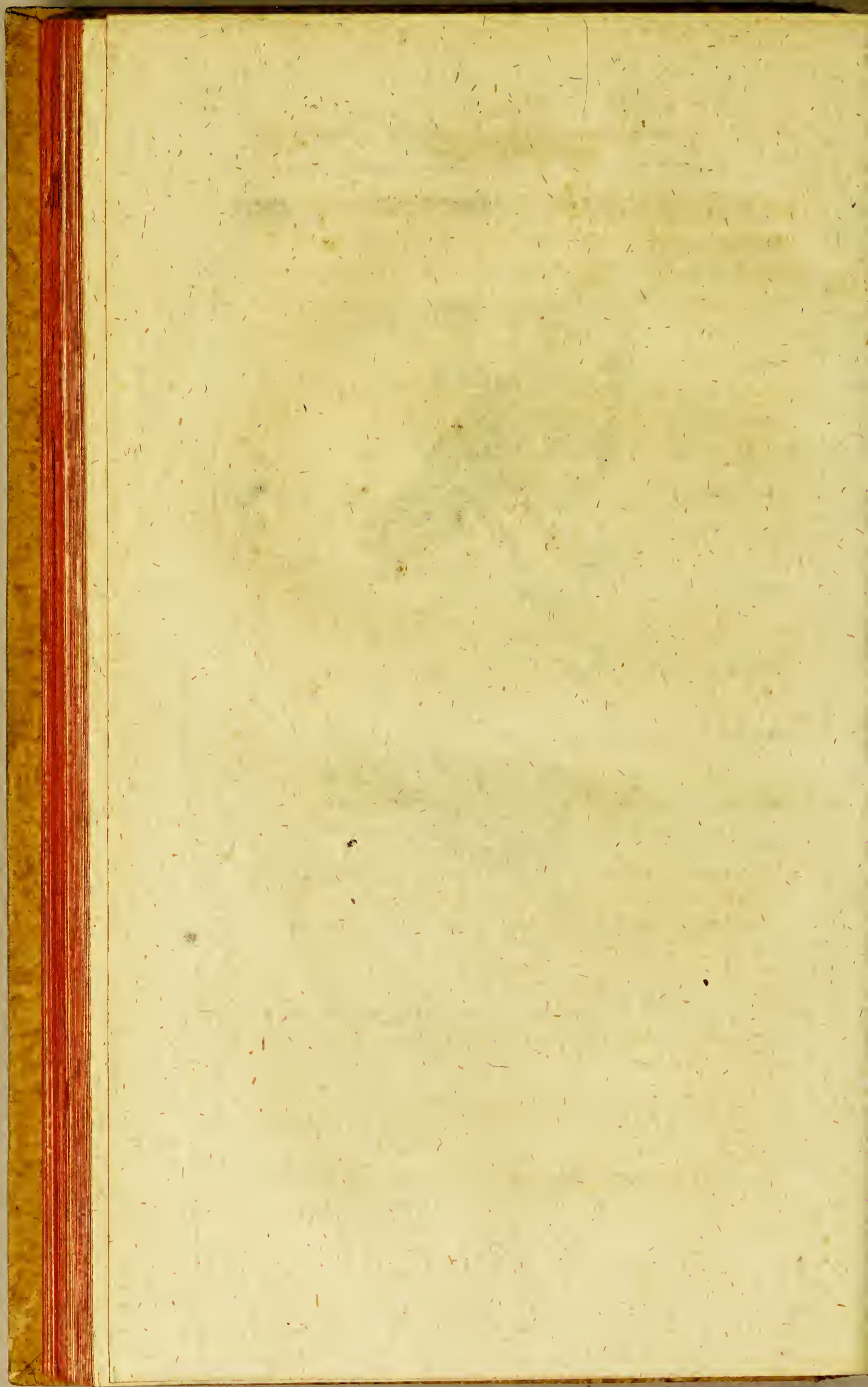

Stirne, den Seiten des Kopfs und der Kehle ist es pomeranzenfarbig, auf dem Bauch schwarz mit einigen rothen und pomeranzenfarbigen Federn, auch auf den übrigen Theilen des Körpers, den Flügeln und dem Schwanze ist es schwarz: alle Schwungfedern, die erste ausgenommen, haben auf der innern Oberfläche und nach der Mitte ihrer Länge einen weißen Fleck, der einen Streif von eben der Farbe macht, wenn der Flügel ausgebreitet ist. Der Obertheil der Flügel hat eine sehr dunkelgelbe Farbe, und ihre untern Deckfedern sind gelblich, der Schnabel und die Füße sind schwärzlich 2) 3).

Ben

Der roth und schwarze Manakin. Seligmann
Vögel. VIII. Tab. 51. f. 2. Brisson Ornith. ed. 8.
Tom. II. p. 170. n. 6.

Parus Aureola. Linné Syst. nat. X. p. 191.

Pipra Aureola. Linné Syst. nat. ed. XII. Tom. I.
p. 539. n. 7.

Pipra (Aureola) nigra, capite pectoreque cocci-
neis, remigibus antrorsum macula alba. Linné Mus.
Adolph. Fried. II. p. 32.

Der Rothkopf. Müller Linn. System. II. p. 623.
n. 7. Tab. 21. f. 6.

Pipra aureola. Leske Naturg. II. p. 311.

Ⓞ.

2) Corpus magnitudine Hirundinis, sed brevius, cras-
sius. Atra: dorsum, alae, cauda.

Coccinea: caput, collum, pectus, rostrum, sed
versus basin magis flavescens.

Re-

Bei dem Weibchen ist der obere Theil des Kopfs olivenfarbig, mit einer Spur von einer rothen Krone auf dem Kopf, und der Untertheil ihres Körpers ist gelb olivenfarbig, übrigens hat es mit dem Männchen einerley Gestalt und Größe.

Wenn der Vogel jung ist, ist er auf dem ganzen Körper olivenfarbig, und hat auf der Stirn, dem Kopf

Remiges a latere interiore in medio macula alba notatae.

Rectrices aequales, immaculatae, nigrae. Rostrum nigrum, breve, compressum et fere cultratum, basi tectum. Nares patulae. Ungues acuti, curvi. Differt a corvo rostri basi non fetis tecta; a monedula ore non vibrillato. Linné Mus. Adolph Fr. l. c.

1).

3) Der roth und schwarze Monakin weicht in der Abbildung und Beschreibung fast gar nicht von der obigen ab. In der letztern heißt es:

„Der Schnabel desselben ist weißlich; der ganze Kopf, der Hals, die Brust, ein Theil des Bauches und die Schenkel sind schön roth scharlachfarbig; der Rücken, der Schwanz und die Flügel sind schwarz, und haben einen purpurfarbenen Glanz; der untere Theil des Bauches und die Federn, welche den unteren Theil des Schwanzes decken, haben eine bräunlich schwarze Farbe, die sich mit der rothen Farbe des Bauches und der Schenkel vermischt; die Beine und Pfoten sind wie die oben beschriebene (des Lije) gestaltet, haben aber eine braunröthliche Farbe; die Deckfedern unter den Flügeln und die innerlichen Fahnen der Schwingfedern sind gegen unten zu bleich pommeranzfarbig.

1. Der Goldköpfige Manuaki.
2. Der Weißköpfige Manuaki.

182.



Büff. Vogel. XIII Th.

v. Büff. fol. 713 2/2.

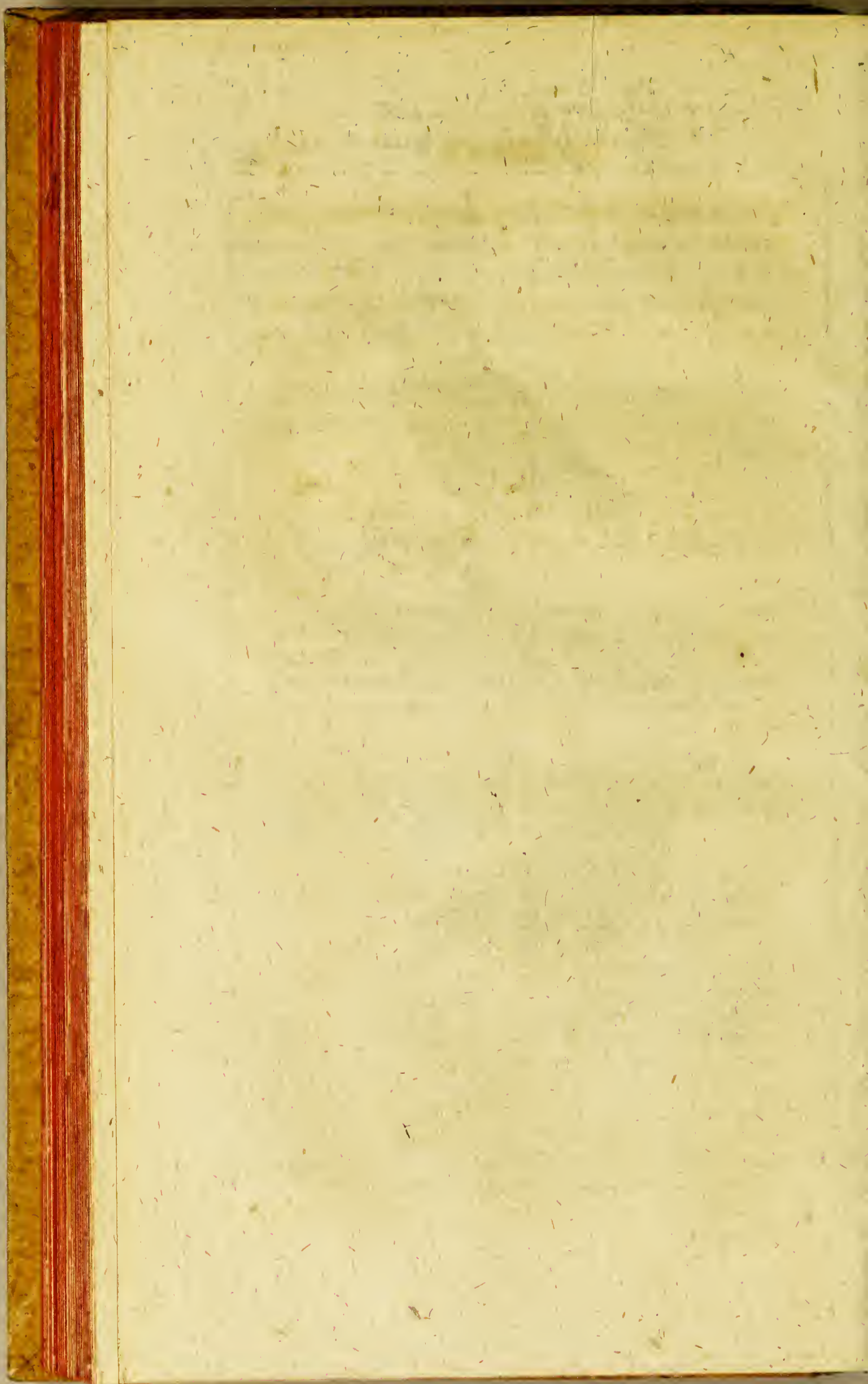

Kopf, der Kehle, der Brust und dem Bauch rothe Flecken.

Diese Art ist in Guiana unter allen Manakisarten die gewöhnlichste.

Ich halte den letztbeschriebenen Vogel für das Männchen, und zwar für denjenigen, dessen Figur ich schon im vierten Theil dieses Werks Tabula LXI. unter dem Namen der schwarzen und gelben Meise vorgestellt habe. Seligm. s. s. N.

* Der pommeranzenfarbige Manaki. a) 1)

Vierte Art.

Planch. enl. 302. f. 2.

Der erste Schriftsteller, der von diesem Vogel eine Zeichnung gegeben, ist Edwards, aber er hielt ihn unrichtig für das Weibchen des vorhergehenden b). Dies Weibchen des rothen Manaki haben wir eben beschrieben, und es ist zuverlässig, daß dieser zu einer andern Art gehört, denn er ist in Guiana außerordentlich selten, da indessen der rothe Manaki dort sehr gewöhnlich ist. Linné ist in eben den

a) Black and yellow manakin. Manakin noir & jaune. Edwards Hist. des Oiseaux. tom. II. p. 83.

Manacus niger; capite, gutture, collo, pectore, ventre et marginibus alarum aurantiis; remigibus interioribus macula candida notatis; rectricibus nigris . . . Manacus aurantius. Briss. Ornithol. tom. IV. p. 454. Ed. in 8. tom. II. p. 171. n. 7.

1) Le Manakin Orange, Quatrieme esp. p. 159. Buff. Ois. Tom. 8. p. 159. in duod.

Pipra Aureola. β. Linné System. nat. XII. I. p. 340.

b) Edwards, Glan. p. 110.

den Irrthum verfallen c), weil er den Edwards nur nachgeschrieben hat.

Dieser Manaki hat auf dem Kopf, dem Halse, der Kehle, der Brust und dem Bauch eine schöne Pomeranzenfarbe, der ganze übrige Theil seiner Federn ist schwarz, nur bemerkt man auf den Flügeln eben die weißen Flecken, die der rothe Manaki hat, auch hat er so wie dieser schwärzliche Füße, doch ist sein Schnabel weiß, so daß man ohngeachtet dieser Aehnlichkeiten in dem Streif auf den Flügeln, in der Farbe der Füße, in der Größe und Gestalt des Körpers, ihn nicht als eine bloße Abart von dem rothen Manaki ansehen kann, die nur in dem Alter oder in dem Geschlecht bestehen sollte.

c) *Parus niger capite pectoreque coccineis, remigibus antrorsum macula alba . . . Parus aureola* *β. Linn. Syst. nat. ed. X. p. 191.*

Manacus niger et fulvus. Edw. Av. 83. tab. 83.

Fünfte Art.

* I. Der goldköpfigte Manaki. a) 1) 2)

Buffon Pl. enl. n. 34. fig. 1.

II. Der rothköpfigte Manaki. b) 3)

** III. Der weißköpfigte Manaki. c) 4)

Buffon pl. enl. 34. fig. 2.

Wir vermuthen, daß diese drey Vögel nur drey
Abarten von dieser fünften Art sind, denn sie
haben alle drey vollkommen einerley Größe, indem
sie

a) Manakin a tête d'or. *Avicula Mexicana de chichil-
tototl. Seba, tom. 1. p. 96. pl. 60. f. 7.*

*Linaria Mexicana. Kl. Av. p. 94. n. 7. Gelb
und rother Dickkopf. Klein 175. n. 7.*

*Parus aurocapillus. Klein Av. p. 86. n. 13. p. m.
161. n. 13. Rothköpfige Dornreißer.*

*Avicula nigra, capite e luteo croceo. Periver
Gaz. nat. pl. 46. f. 7.*

*Golden headed black tit-mouse. Parus capite
fulvo. Edw. Hist. des Oiseaux, tom. 1. p. 21.*

*Parus niger capite femoribusque fulvis. Linn.
Syst. Nat. ed. X. gen. 100. Sp. 10.*

sie nur drey Zoll acht Linien lang sind, indessen daß alle vorhergehende Arten, die wir der Größe nach

§ 2

auf

Manakus nigro-chalybeus; capite aureo, coccineo mixto; cruribus albis, exterius in infima parte coccineis; rectricibus lareralibus nigricantibus, exterius nigro-chalybeo marginatis . . . Manacus aereo-capillus. *Briss. Ornithol. tom. IV. p. 448. pl. 34. f. 2.*

Avis Surinamensis. *Ornithol. Ital. Flor. 1771. tom. III. in fol. pl. 369. f. 1.*

Cinquieme esp. Le Manakin à Tête d'or. *Buff. Ois. tom. 8. in duod. p. 161. V. u. O.*

1) Pipra (erythrocephala) nigra capite armillisque fulvis. *Linné System. nat. XII. I. p. 339. n. 6. a.*

Goldkopf. *Müller Linn. System. II. p. 622. n. 6. a.*

Die schwarze Meise mit goldfarbnem Kopfe. *Seligmann Vogel. I. Tab. 41. f. 2. Brisson. ed. in 8. Tom. II. p. 169. n. 4.*

Amerikanische schwarze Hänfling mit rothent oder goldfarbnem Kopfe. *Halle. II. p. 395. n. 401. und schwarze goldköpfige Meise. Halle. p. 363. n. 354. O.*

2) Edwards sagt von diesem Vogel: „Es giebt kein europäisches Vogelgeschlecht, mit welchem ich diesen Vogel vergleichen könnte. Er hat einen ziemlich dicken Kopf, einen runden Leib, und der Schwanz ist mit den Füßen kurz. Die Füße sind eben so wie am Eisvogel formiret, und fehlte ihm der lange Schnabel nicht; so würde er ein vollkommener Eisvogel

aufgestellt haben, vier und einen halben Zoll, vier und drey viertel Zoll u. s. w. lang sind. Sonst haben

vogel seyn. Seine Füße und kurze Schenkel machen mich glauben, daß er zu diesem Geschlecht gehöre, und daß er sich vielleicht in dem Geröhricht von Insecten nähre, wie sich die Eisvögel, am Ufer der Flüße, von den Fischen zu nähren pflegen; doch ist dieses nur eine Muthmaßung. Die Natur zeigt den Vogel in seiner natürlichen Größe. Ich habe holländische Abbildungen dieses Vogels gesehen, welche den Namen Manakis führten, den die Holländer auch einigen europäischen Vögeln geben. Er hat einen kurzen Schnabel, der weder zu dick noch zu dünne ist, sondern eben die Form wie an den Meisen und eine weiße Farbe führet. Die Krone, der hintere Theil des Kopfes und die Backen unter den Augen sind orant, oder goldfarb; der Hals, der ganze Leib, die Flügel und der Schwanz sind schwarz, haben aber, wenn sie recht im Licht sind, einen blauen oder purpurfarbenen Glanz. Die Federn, so die Schenkel bedecken, sind orantfarb; die Beine sind kurz und die Zehen, wie an den Eisvögeln, mit kleinen Klauen versehen. Die Beine, Füße und Klauen sind fleischfarb. Diese Vögel sollten aus Surinam gebracht seyn. Edwards sagt, er habe ihn des Schnabels und der Größe halber eine Meise genannt, halte ihn aber für keine Art dieses Geschlechts. Seligm. a. a. O.

b) Manakin à tête rouge. *Tangarae secunda species Brasiliensibus. Marcgrave Hist. Nat. Brasil. p. 215.*

Tangarae secunda species Marcgravii. Jonston, Av. p. 147.

Tangrae alia species. Ray. Syn. Av. p. 84. n. 14.

Tan-

ben alle drey die nemliche Gestalt des Körpers, und sind sich sogar in den Farben gleich, ausgenommen

§ 3

auf

Tangarae Brasiliensibus secunda species Marcgravii. *Willughby Ornithol.* p. 177.

Avicula Mexicana de chichiltotl. *Altera.* Seb. Vol. I. pl. 60. f. 8.

Manacus nigro-chalybeus; capite coccineo, scrupibus albis, exterius in infima parte coccineis; rectricibus lateralibus nigricantibus, exterius nigro-chalybeo marginatis. . . . Manacus rubro-capillus. *Briss. Ornithol.* tom. IV. p. 450. *Ed. in 8.* tom. II. p. 170. n. 5.

Tangara appellé manakin. *Salerne Ornith.* p. 250.

3) Le Manakin à tête rouge. *Buff. Ois.* Tom. 8. in duodec. p. 162.

Pipra erythrocephala. *Linné Syst. nat. ed. XII.* p. 339. n. 6. variet. β.

c) Manakin à tête blanche. Avicula anonima. *Marcgrave. Hist. Brasil.* p. 205.

Passer toto corpore niger vitta alba. *Klein Av.* p. 50. n. 17.

Avicula de cacatotl, toto corpore nigra cum vitta alba. *Seb. tom. II.* p. 102.

Parus ater, capite supra albo. . . . Parus pipra. *Linné System. nat. ed. X. Gen. 100. Sp. 9.*

White-capped manakin. Manakin chaperonné de blanc. *Edwards Glan.* p. 107. et pl. 260.

Ma-

auf dem Kopf, wo der erstere eine schöne gelbe, der zweite eine lebhaft rothe, und der dritte eine schöne blaue Farbe hat; in ihrem ganzen übrigen Gefieder, das bey allen und durchgehends eine schöne glänzend schwarze

Manacus nigro-chalybeus; capite superiore candido; rectricibus lateralibus fuscis, exterius nigro-chalybeo marginatis . . . *Manacus albo-capillus*.
Briss. Ornithol. tom. IV. p. 446. pl. 35. fig. 2.

Avicula Americana. Ornithol. Italienne, Florence 1772. Tom. III. pl. 371. f. 1. V.

4) *Le Manakin à tête blanche. Buff. Ois. tom. 8. in duod. p. 152.*

Der weißgekaptete Manakin. *Seligmann Vögel. Th. VII. Tab. 50. f. 2.*

Briffon Ornith. ed. in 8. II. p. 169. n. 3.

Weißkopf. *Klein Ord. d. V. p. 168. n. 17.*

Der schwarze Sperling mit weißer Dpferhaube.
Halle Vögel. II. p. 379. n. 377.

Pipra (leucocilla) atra pileo albo. Linné Syst. nat. XII. 1. p. 340. n. 9. Mus. Adolph. Fried. II. p. 33.

Rohrzessig. *Müller System. II. p. 623. n. 9.*

Im Museo Adolph. Fr. heißt es von diesem Vogel: *Pipra atra, capite supra albo. Corpus totum atrum, magnitudine pari vulgaris. Caput totum tectum supra albis pennis longioribus quam pro statura. Rostrum brevius, crassius, trigonum, maxilla superiore mediocre incurvata, ergo proprius Pipris quam Tangaris.* Q.

schwarze Farbe hat, findet man keinen andern merklichen Unterschied. Alle drey haben auch die Federn, die die Füße bedecken, welche blafgelb sind, und einen länglichten, lebhaft rothen Fleck auf der äußern Oberfläche haben. Nur der erste von diesen Manakis hat einen weißlichten Schnabel, und schwarze Füße, der zweite hat einen schwarzen Schnabel und aschgraue Füße, und der dritte einen graubraunen Schnabel und röthliche Füße; aber diese unbeträchtlichen Verschiedenheiten schienen uns nicht hinreichend absondernde Kennzeichen, um drey besondere Arten auszumachen, und es könnte auch wohl einer von diesen dreyen Vögeln das Weibchen des andern seyn. Indessen hat mir Herr Mauduit, dem ich diesen Artikel mitgetheilt, versichert, daß er bey dem weißköpfigten Manaki niemals die rothen Federn, die den Knie des goldköpfigten decken, gesehen hätte: wäre diese Verschiedenheit unveränderlich, so könnte man diese zweyen Manakis für zwey verschiedene Arten ansehen, allein Herr Manancour hat uns versichert, daß er weißköpfigte Manakis mit rothen Federn an den Knien gesehen, und man kann einigermaßen vermuthen, daß die vom Herrn Mauduit beobachteten Exemplare mangelhaft gewesen sind.

Diese Manakis finden sich an den nemlichen Orten, und sind in Guiana ziemlich häufig. Es scheint sogar, daß eine Art von ihnen sich in verschiedenen andern warmen Himmelsgegenden, z. B. in Brasilien und Mexiko ausgebreitet; demohngeachtet hat man uns von ihren natürlichen Sitten nichts besonderes berichtet. Wir können nur versichern, daß sie sich, wie alle übrige Manakis, beständig im Gehölz aufhalten, und das Gezwitzcher, was man bey allen

§ 4

findet,

findet, an sich haben *), den ausgenommen, den wir den Nufknacker genannt, der keine andere Stimme, oder vielmehr kein anderes Geschrey hat, als wenn man eine Nuß bey dem Aufknacken zerdrückt.

*) Nach Herr Dahlberg sagt Linné von dem weißköpfigten, daß sie sich in Brasilien und Surinam aufhalten, und in dem Rohre vortreflich singen. Linn. Syst. a. a. O. O.

1. Der weißkehligte Manuaki.
2. Der weißstirnte Manuaki.

189.91.



Büff Vogel. Kunst.

v. Büff. fol. N. 324. f. 1.
f. 2.

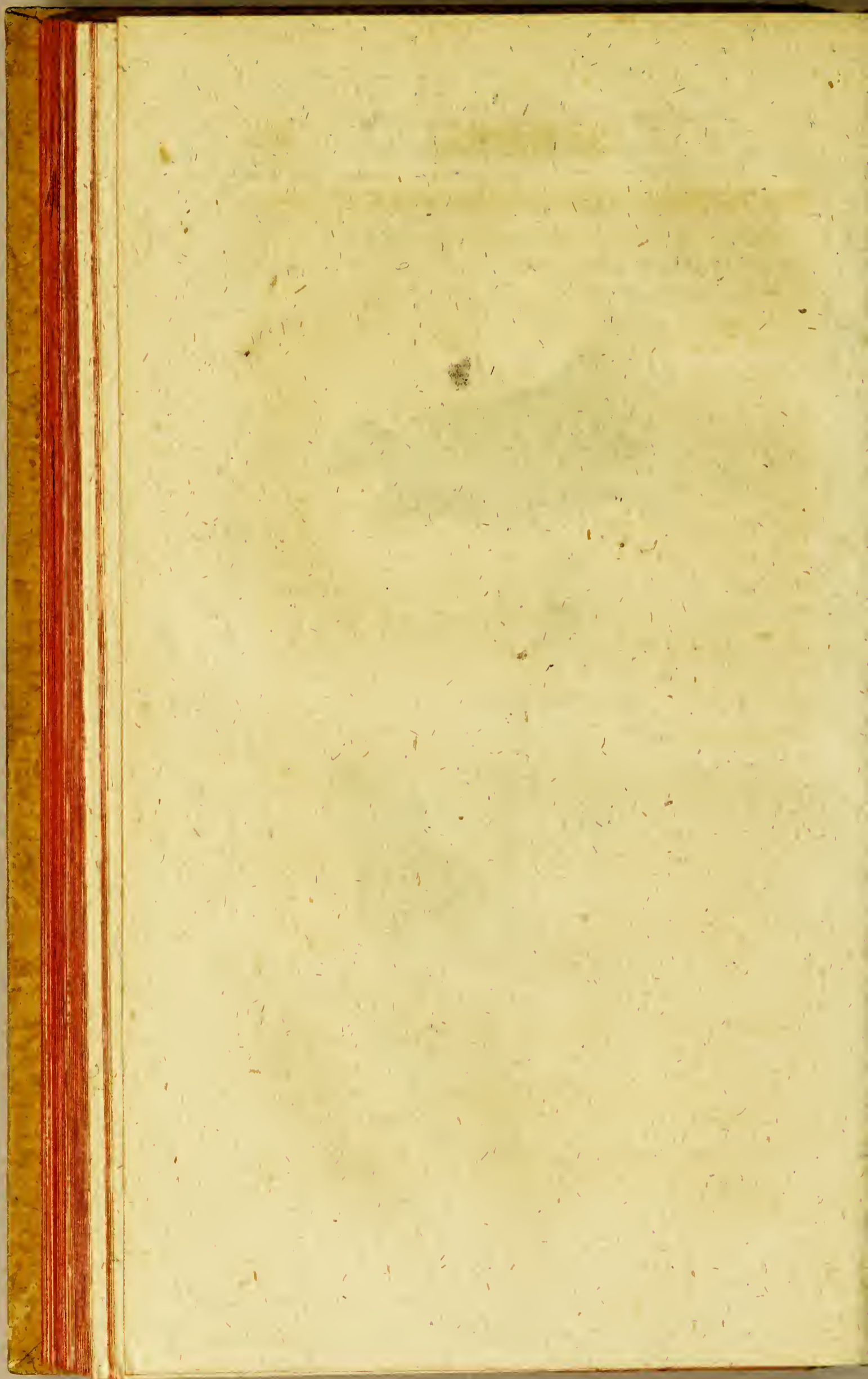

* Der weißkehligte Manaki. a) 1)

Eine Abart.

Planch. enl. 324. f. 1.

Eine dritte Abänderung in dieser Art ist der weißkehligte Manaki, der sich von den vorhergehenden nur in der Farbe des Kopfs unterscheidet, die so wie bey allen übrigen Federn ein glänzendes Schwarz ist, eine Art von weißer Halsbinde ausgenommen, die von der Kehle anfängt, und bey der Brust spizig sich endigt. Er hat mit den drey vorhergehenden gerade die nemliche Größe, da er wie

§ 5

jene

a) *Manacus nigro-chalybeus*; gutture et collo inferiore candidis, remigibus decem primoribus interius plus minus albis; rectricibus nigris, exterius nigro-chalybeo marginatis *Manacus gutture albo.* *Briss. Ornithol. Tom. IV. p. 444. pl. 36. f. 1. Ed. in 8. II. p. 168. 2.* V.

1) *Le Manakin a gorge blanche.* *Buff. Ois. Tom. 8. in duod. p. 165.*

Pipra (gutturalis) nigra gula alba. *Linne Syst. nat. ed. XII. 1. p. 340. n. 10.*

Weißkehlen. *Müller Linn. System. II. p. 623. n. 10.* O.

jene nur drey Zoll acht Linien lang ist. Wir wissen nicht, in welchem Klima er gehört, da wir ihn nur in Privatkabinettern gesehen haben b), wo er unter diesen Namen, aber ohne einige andere Nachricht angegeben war. Herr von Manancour hat ihn in Guiana nicht getroffen, indessen hat man alle Vermuthung, daß er wie die drey andern ursprünglich in die warmen Gegenden von Amerika gehört.

b) Bey der Madame de Baudville, und bey dem Herrn Mauduit.

* Der weißstirnigte Manaki. a) 1)

Sechste Art.

Planch. enl. 324. f. 2.

Wir geben diesem Vogel den Namen des bun-
ten Manaki, weil seine Federn in der That
verschiedene Flecken von mannigfaltigen Farben ha-
ben, die alle sehr schön und sehr abstechend sind. Er
hat auf der Stirne ein schönes mattes Weiß, auf
dem Wirbel eine schöne meergrüne Farbe, der Bür-
zel

a) *Manacus splendide niger, sincipite primum albo-argenteo, dein caeruleo-berylino; uropygio splendide cyaneo; ventre aurantio; rectricibus caudae inferioribus viridi-olivaceis; rectricibus splendide nigris . . . Manacus alba fronte.* *Briss. Ornithol. tom. IV. p. 457. pl. 36. f. 2.* *Q.*

1) *Le Manakin varié sixieme esp.* *Buff. Ois. Tom. 8. in duod. p. 167.*

Manakin a front blanc. *Buffon planch. enl. 324. fig. 2.* *Brissou Ornithol. ed. in 8. Tom. II. 172. q.*

Pipra (serena) nigra fronte alba, uropygio cyaneo, ventre fulvo. *Linné System. nat. XII. 1. p. 340. n. II.*

Lustling. Müller Syst. II. p. 614. n. n.

Q.

zel hat ein schimmerndes Blau, der Bauch eine glänzende Pomeranzenfarbe, und alle übrige Federn ein schönes sammetartiges Schwarz. Der Schnabel und die Füße sind schwarz. Dies ist der niedrigste und kleinste unter allen Manakis, denn er ist nur drey und einen halben Zoll lang, und nicht größer als ein Zaunkönig. Er hält sich in Guiana auf, woher er uns geschickt ist, er ist aber dort sehr selten, und wir wissen von seinen natürlichen Gewohnheiten nichts.

Außer diesen sechs beschriebenen Arten und Varietäten haben die neuern Systematiker vier vom Seba angeführte Vögel Manakis genannt. Wir führen sie hier nur an, um zu zeigen, in welchem Irrthum man gerathen kann, wenn man dieser systematischen Ordnung folgt.

Den ersten von diesen Vögeln hat Seba mit folgenden Ausdrücken bezeichnet.

1) Der Vogel, der bey den Brasilianern den Namen Maizi de Miacatorotl führt.

„Sein Körper ist mit schwärzlichen, und seine Flügel sind mit Türkisblauen Federn geschmückt; sein blutrother Kopf hat um den Hals und den Kopf einen goldgelben Halsband; der Schnabel und die Füße sind blasgelb b).“ Herr Brisson c) 2) fügt noch,

b) Seba tome I. p 92. et pl. 57. fig. 3.

c) Ornithol. tome IV. p. 456.

noch, ohne daß er diesen Vogel gesehen hat, die Anzeige von den Ausmessungen und den genauen Bestimmungen der Farben an, die weder Seba, noch irgend ein anderer Schriftsteller angegeben. Man muß sich auch darüber wundern, daß Seba diesem Vogel den Beynamen *Miacatototl* gegeben, wodurch er sagt, daß er aus Brasilien kömmt, denn dies ist kein Name aus der Brasilianischen, sondern aus der Mexikanischen Sprache, worin es einen *Maiz-Vogel* bedeutet. Ein einleuchtender Beweis, daß ihm Seba diesen Namen mit Unrecht beygelegt, ist der, daß Fernandes einen Mexikanischen weit von diesem verschiedenen Vogel angeführt, den er in folgenden Ausdrücken beschreibt:

De Miacatototl, seu ave germinis maizi.

Avicula est satis parva, ita nuncupata quod germinibus maizi insidere soleat; ventre pallente ac reliquo corpore nigro, plumis tamen candentibus.

2) *Manacus niger; capite coccineo; collo torque aureo cincto; alis saturate coeruleis, rectricibus nigris.*

*Manacum aurocapillum crassitie circiter aemulatur. Ipsi longitudo $3\frac{1}{2}$ pollices circiter aequat. Rostrum $4\frac{1}{2}$ lineas longum est; cauda 10 lineas; trium digitorum anticorum medius $4\frac{1}{2}$ lineas: laterales multo sunt breviores; & pollicus cum anticorum intimo longitudine convenit. Alae complicatae caudam fere extremam attingunt. Rostrum, pedes, unguesque dilute lutei. Habitat in Brasilia. Manacus torquatus. *Briss. Ornithol. ed. in. 8. Tom. II. p. 172. n. 8.**

bus interfertis alae caudaque inferne cinereae sunt. Frigidis degit locis, ac bono constat alimento d).

Wenn man das, was Fernandes hier sagt, mit dem was Seba gesagt, vergleicht, so kann man leicht sehen, daß dies zweien verschiedene Vögel sind, denen man unrichtig diese Benennung gegeben. Da aber des Fernandes Beschreibung beynahe eben so unvollkommen als die Beschreibung des Seba ist, und die von dem letzteren gelieferte Zeichnung noch unvollkommener als seine Beschreibung ist, so ist nicht möglich, daß man diesen auf dem Mais sich setzenden Vogel, lieber zum Manafis-Geschlecht, als zu jedem anderen rechnen kann.

Eben so wird es sich mit einem anderen von Seba angegebenen Vogel verhalten, er führt den Namen:

2) Rubetra oder der gekappte Amerikanische Vogel. 3)

„Er ist keiner von den kleinsten Gesangsvögeln, sagt dieser Schriftsteller, er hat auch einen gelben
„Kamm,

d) Fernandes Hist. novae Hisp. p. 30.

3) Pipra (Rubetra) crista lutea, corpore testaceo, remigibus rectricibusque caeruleis. Linn. System. nat. ed. XII. I. p. 339. n. 4.

Manacus cristatus rufus. Brisson. Ornith. ed. in 8. Tom. II. p. 173. n. 11.

Gelbs

„Kamm, ausgenommen daß er unten braun ist.
 „Seine Federn sind um den Hals und auf dem Rör-
 „per rothgelb. Der Schwanz und die großen Flü-
 „gelfedern haben ein schimmerndes Blau, dagegen
 „die kleinen Federn blaßgelb sind“ e).

Herr Brisson f) 4) glaubte, nach dieser Be-
 schreibung des Seba sich berechtigt zu halten, diesen
 Vogel als einen Manaki anzusehen. Hätte er in-
 zwischen die von dem Verfasser gelieferte Zeichnung,
 so unvollkommen sie auch ist, zu Rathe gezogen, so
 würde er bemerkt haben, daß der Schwanz sehr lang,
 und

Gelbschnupf. *Falcinellus Rubetra*. Klein Ord.
 d. Vögel. d. B. p. 199. n. 10.

Rnbetra. *Buffon Oiseaux VIII. p. 170.*

Gelbbusch. Müller Uebers. d. Linn. Systems.
 II. p. 622. n. 4. D.

e) Seba Vol. I. p. 160. et pl. 102. fig. 4.

f) Ornithologie Tom. IV. p. 461.

4) *Manacus cristatus*, rufo luteus; crista lutea; gut-
 ture fulco; tectricibus alarum superioribus dilute fla-
 vis; remigibus, reetricibusque caeruleis.

Praecedenti paululum crassitie cedit. Ipsi-
 us longitudo $4\frac{1}{2}$ pollices explet. Rostrum $6\frac{1}{2}$ lineas lon-
 gum est; cauda 15 lineas. Alae complicatae ad
 duas circiter tertias caudae partes usque protendun-
 tur. Rostrum flavo imbutum. Habitat in America.
Manacus cristatus rufus. *Brissou. Ornith. ed. in 8.*
 Tom. II. p. 173. n. II.

und der Schnabel dünne gekrümmt und länglicht sey, Kennzeichen von ganz anderer Art als bey den Manakis; es schien mir daher einleuchtend, daß dieser Vogel noch weit mehr als der vorige sich von dem Geschlecht der Manakis unterscheidet.

Ein dritter Vogel, den unsere Systematiker Manaki g) 5) genannt, ist der, den Seba unter dem Namen des

3) Picicitli oder des ganz kleinen und gekappten Brasilianischen Vogels angegeben.

„Er hat, sagt dieser Schriftsteller, einen purpurfarbnen, hie und da mehr oder weniger hellern
Kör-

g) *Briffon Ornithol. Tom. IV. p. 462.*

5) *Pipra (cristata) crista lutea corpore purpureo. Linn. Syst. nat. ed. XII. 1. p. 339. n. 3.*

Manacus cristatus ruber. Briffon. Ornith. ed. in 8. Tom. II. p. 173. n. 12.

Passer cristatus, rostro rubro. Gehaubter Rothschnabel. Klein Ord. d. Vögel. d. B. p. 167. n. 14.

Der purpurfarbene kleine Sperling mit dem güldnen Blicke. *Halle II. p. 397. n. 374.*

Picicitli. Buff. Ois. tom. VII. p. 171.

Haubenzellig. Müller Linneische System. II. p. 622. n. 3.

„Körper und Flügel. Der Kamm hat eins von dem schönsten Gelb, und hat die Gestalt eines kleinen Federbüschels; sein spitziger Schnabel und sein Schwanz sind roth, kurz dieser Vogel ist, von welcher Seite man ihn auch betrachtet, durchaus niedlich“ h).

Herr Brisson hat nach einer ebenfalls schlecht gerathenen Beschreibung geurtheilt, daß dieser Vogel ein Manaki seyn müßte, obgleich Seba sagt, daß er einen spitzigen Schnabel hat, und er setzt noch die Ausmessungen und andere genaue Beschreibungen hinzu, ohne anzugeben woher er sie genommen 6); denn die vom Seba gelieferte Zeichnung stellt nichts genau davon dar; übrigens hat dieser Verfasser sich noch geirrt wenn er sagt, daß dies ein Brasilianischer Vogel ist, denn sein Name Picicitli ist Mexikanisch, und Fernandez hat mit eben diesem Namen einen andern wirklich Mexikanischen Vogel bezeichnet, dessen er in folgenden Ausdrücken erwähnt:

Terzcoquensis etiam avis Picicitli parvula totaque cinereo corpore, si caput excipias et collum quae atra sunt, sed candente macula oculos (qui magni

h) Seba Tom. I. p. 95. et pl. 59. f. 4.

6) Manaco torquato nonnihil crassitie cedit. Iplius longitudo $3\frac{1}{2}$ pollices aequat. Rostrum $4\frac{1}{2}$ lineas longum est; cauda 15 lineas. Alae complicatae nonnihil ultra mediam caudam extenduntur. Rostrum rubrum. Habitat in Brasilia. Brisson Ornith. l. c.

magni sunt) ambiente, cujus acumen in pectus usque procedit, apparent post imbres, educataeque domi brevi moriuntur: carent cantu, bonum praestant alimentum; sed nesciunt Indi referre ubi producant sobolem i).

Wenn man diese beiden Beschreibungen vergleicht, so sieht man bald, daß der vom Seba angegebene Vogel mit dem von Fernandes keine andere Ähnlichkeit als im Namen hat, und daß der erstere ganz unrichtig diesen Namen ausgesucht, um ihn einem Brasilianischen Vogel zu geben, der von dem wahren Mexikanischen Picicitli sehr verschieden ist.

Eben dies findet bei einem vierten von Seba angegebenen Vogel (statt k) 7), unter der Benennung des

4) Coquantototl oder des kleinen gehäubten Vogels von der Sperlingsgestalt.

„Er hat, sagt dieser Schriftsteller, einen gelben, kurzen, gekrümmten und nach hinten sich beugenden Schnabel.

i) Fernandes. *Hist. novae Hisp.* p. 53. cap. ce.

k) Seba. *Vol. II* p. 74. et pl. 70. f. 7.

7) Coquantototl, avicula cristata forma passeris. Seba l. c.

Passer in occipite cristatus, crista plumacea dependente. Straußsperling. Klein *Ord.* d. V. d. B. p. 168. n. 16.

Schnabel. Ueber den Augen bemerkt man einen gelben Flecken; sein Magen und sein Bauch fallen in eine blaßgelbe Farbe; die nämliche Farbe haben die Flügel, und sind mit einigen fleischfarbenen Perlen vermischt, indessen daß die Hauptfedern aschgrau sind; der übrige Theil des Körpers ist grau, und er trägt hinten auf dem Kopf einen kleinen Kamm. Nach dieser Anzeige hat Brisson 1) diesen Vogel noch für einen Manaki gehalten, indessen ist die Gestalt des Schnabels allein hinreichend, das Gegentheil zu beweisen; und da er übrigens die Gestalt eines Sperlings hat, so hat er nicht die Gestalt des Manaki. Es scheint daher wohl gewiß, daß dieser Vogel, dessen Name auch noch aus der Mexikanischen Sprache genommen ist, sich vom Manakis-Geschlecht weit entfernt. Wir fordern Reisende, die auf Naturprodukte aufmerksam sind, auf, uns über diese vier Vogelarten einige Belehrungen zu geben, die wir bis jetzt noch auf kein bekanntes Geschlecht zurückführen können, bey denen wir uns aber doch berechtigt halten, sie vom Manakis-Geschlecht auszuschließen.

Der buntflügelige Sperling mit liegendem Federbusche. *Salle. II. p. 379. n. 376.*

Manacus cristatus griseus. Briss. Ornithol. ed. in 8. Tom. II. p. 174. n. 13.

Coquantototl. Buff. Ois. Tom. VIII. p. 173.

W.

1) *Ornithologie. Tom. IV. p. 463.*

Vögel die mit dem Manaki in Verwandtschaft stehen.

* Der weißsträubige Manaki. 1)

Le Plumet blanc.

Planch. enlum. 707. fig. 1.

Diese Art ist neu, und findet sich in Guiana, wo sie aber doch selten ist. Herr von Manancour hat uns ein Exemplar mitgebracht, das sich im

*) Man sehe die illuminierten Kupfertafeln No. 707. Fig. 1. unter dem Namen des *Manicap de Cayenne*, ein Name den man diesem Vogel aus dem zusammengezogenen Namen *Manakin huppé* gegeben, weil man glaubte, daß er in der That ein Manaki wäre, da man ihn aber besser beobachtet hat, hat es sich gefunden, daß er nicht zu diesem Geschlechte gehört, ob er gleich sehr nahe daran gränzt.

v.

1) *Manacus facie alba.* *Edwards Birds. Tab. 344. f. 1.*

Der Manakin mit dem weißen Gesichte. *Le Manakin a visage blanc.* *Seligmann Vögel. Th. IX. Tab. 34.*

Pipra (albifrons) crista alba, corpore testaceo, dorso nigro. *Linne Syst. Nat. ed. XII. l. p. 339. n. 5.*

Weiß-

1. Der weißsträubige Manuaki.
2. Der aschgraue Manuaki.

S. 100.



Büch. Vögel. XIII. 41.

v. Büsch. Pl. 707. f. 1.
687. f. 1.

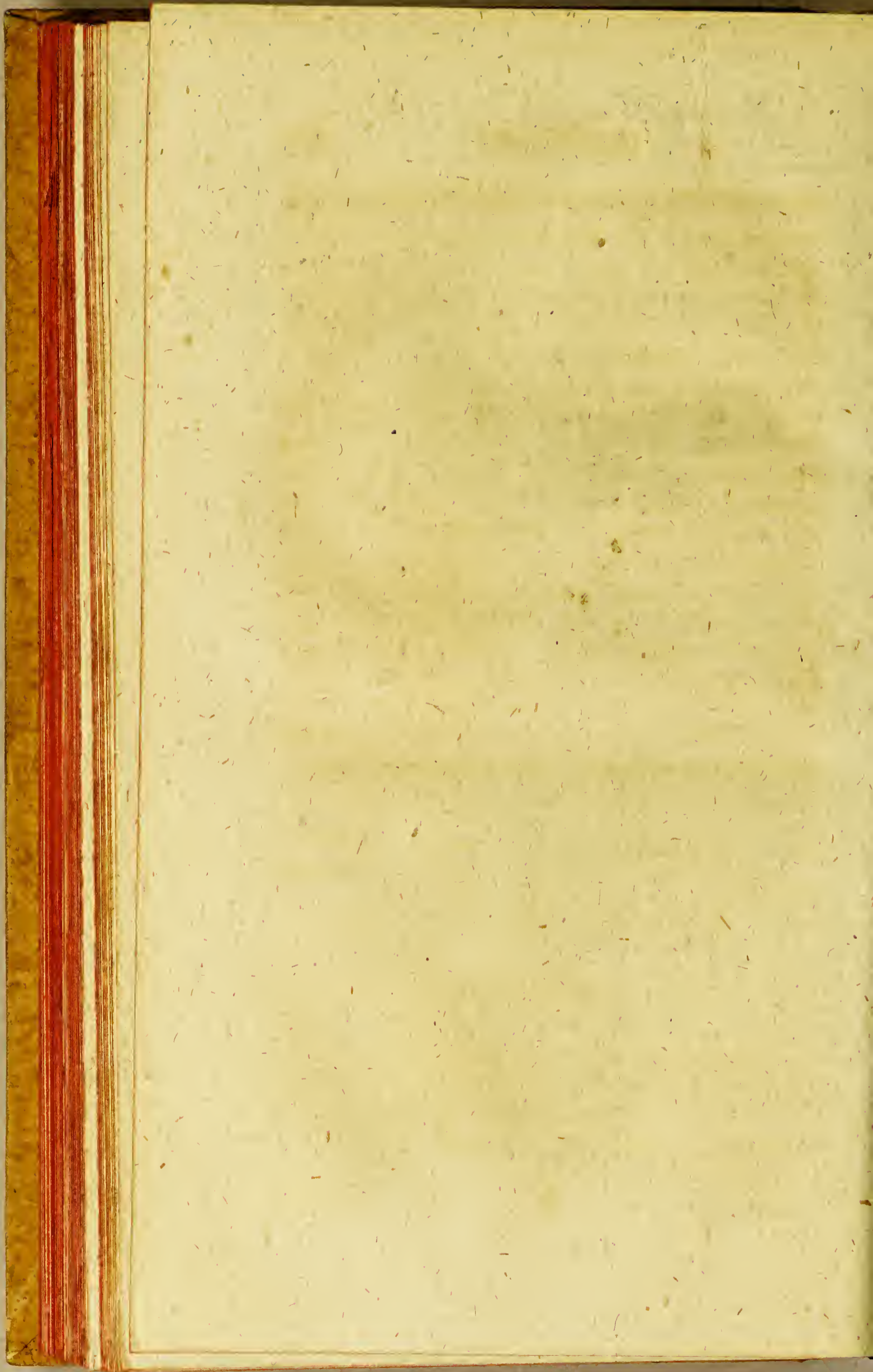

im Cabinet befindet, und wovon die illuminirte Kupfertafel die Gestalt und Farben sehr gut darstellt. Dieser Vogel ist wegen seiner sehr langen weißen Kappe, die aus einen Zoll langen Federn besteht, und die er nach Willkühr aufhebt, merkwürdig. Vors erste unterscheidet er sich von den Manakis durch seine Größe, da er sechs Zoll lang ist, und die größten Manakis nur vier und einen halben Zoll haben; ferner unterscheidet er sich durch die Gestalt und Größe des Schwanzes, der lang und stufenförmig ist, anstatt daß er bey dem Manaki kurz und viereckigt abgestumpft ist; sein Schnabel ist auch nach Verhältniß weit länger und mehr gebogen, als bey dem Manaki, und er gleicht ihnen in keinem Stück, als in der Lage der Zehen, und er würde zu dem Geschlecht der Ameisenfresser gehören, wenn er diese Stellung der Zehen nicht hätte; wir können ihn also als einen, der zwischen beyden Geschlechtern den Uebergang macht, ansehen, und in Ansehung seiner natürlichen Gewohnheiten wissen wir nichts zu sagen.

Weißbusch. Müller Linneisch. System. II.
p. 662. n. 5.

A n h a n g.

Nach der Abbildung ist der Vogel dunkel pomeranzenroth; der Rücken, die Flügel, der Hinterkopf und die Einfassung der weißen Kehle schwarz; die Kehle, der Vorkopf mit dem langen Zopf weiß, die Füße fleischfarbig. Diese Abbildung kommt in den mehresten Stücken mit der von dem Manaki mit weißem Gesicht des Edwards überein, so daß man nicht zweifeln darf, sie stelle einerley Vogel mit demselben vor. Auch die Beschreibung des Edwardschen Vogels paßet auf den unsrigen: „Der Schnabel ist gerade, hat eine scharfe Spitze und schwarze Farbe. Die Spitze des Kopfs, die Kehle und der vordere Theil des Kopfs rings herum sind weiß; die Federn auf der Spitze des Kopfs sind lang, schmal und spizig, und wenn sie empor gerichtet werden, bilden sie einen Schopf. Hinter dem Kopf ziehet sich eine dunkle oder schwarze Linie hinter den Augen um die Kehle hinunter, welche um den ganzen weißen Raum an dem Kopf und der Kehle einen Kreis beschreibet. Ein Theil hinten am Hals, der nächst befindliche Theil des Rückens und das Außere der Flügel ist dunkel aschfarb und fällt ins Blaue (in der Abbildung schwärzlich). Die innerlichen Deckfedern der Flügel sind zimmetfarbig, und die Schwingfedern aschfarbig, unten aber etwas heller als oben.“

Der

Der hintere Theil des Kopfs, der vordere Theil des Halses, die Brust, der Bauch, die beyden Seiten des Schwanzes, und sowohl die obern als untern Deckfedern desselben sind von einer glänzenden Zimmetfarbe. Die Beine und Pfoten sind schimmernd gelb und fallen ins Rothe. Die Klauen, wie auch die Federn über den Knien, sind schwärzlich. Die äußern Zehen hängen mit der mittlern bey den Klauen auf eine besondere Art zusammen. Der Vogel kam aus Cayenne. Seligm. a. a. O.

Q.

* Der aschgraue Manaki.

Planch. enlum. 687. fig. 1.

Diese Art ist neu, und die illuminirte Kupfertafel giebt von dem Vogel eine so richtige Abbildung, daß wir uns der Mühe, eine Beschreibung davon zu machen, überheben können. Wir wollen nur bemerken, daß man ihn nicht als einen wirklichen Manaki ansehen muß, denn er unterscheidet sich von ihm durch seinen Schwanz, der weit länger und stufenförmig ist, und durch den beträchtlich längeren Schnabel: da er aber in der Bildung der Zehen und in der Gestalt des Schnabels den Manakis gleicht, so muß man ihn hinter diesem Geschlecht setzen.

Dieser aschgraue Vogel hält sich in Guiana auf, wo er ziemlich selten ist, und Herr von Ma-

*) Man sehe die illuminirten Kupfertafeln No. 687. Fig. 1. unter der Benennung des *Manakin cendré de Cayenne*.

Oiseau cendré de la Guiane. Buff. Oiseaux. VIII. p. 177.

Manancour hat ihn für das königliche Kabinet mitgebracht.

v.

Nach der Abbildung scheint die Gestalt und Größe des Leibes einer Grasmücke nahe zu kommen. Unten ist der ganze Vogel, so wie auch an der Stirn weiß; oben hellaschgrau; doch fallen die Kopfplatte und ersten Schwungfedern in schwärzliche, und letztere haben weißliche Ränder.



Der Orangen Manaki. *)

Planch. enlum. 707. fig. 2.

Wir haben diesem Vogel, den aus *Manakin orange* zusammengezogenen Namen Manikor gegeben, und glaubten anfänglich, daß es eine Manakinsart wäre, aber wir haben seitdem gemerkt, daß wir uns geirrt haben; es ist eine neue Art, die aus Neu-Guinea in des Herrn Sonnerats Sammlung gekommen, und die sich durch die beyden mittleren Ruderfedern, die kürzer als die Seitenfedern sind, unterscheidet; ferner durch den Mangel des Ausschnittes, der sich in der Oberkinnlade im Schnabel aller Manakis findet; aus welchem Grunde man ihn von diesem Geschlechte um so mehr ausschließen muß, da es nicht wahrscheinlich ist, daß die Manakis, die alle in Amerika gehören, sich in Neu-Guinea finden sollten. Der ganze Oberleib des Manikor ist schwarz, mit grünlichen Widerschein, der Unterleib schmutzig weiß, er hat auf der Brust einen pomeranzfarbigen länglicht runden Fleck, der sich bis an den Bauch erstreckt, sein Schnabel und seine Füße sind schwarz; von seinen natürlichen Sitten hat uns aber Herr Sonnerat nichts berichtet.

*) Le Manikor. Buffon. Oiseaux. ed. in 12. Tom. VIII. p. 178.

Der Orangen Manaki S. 106



Penningsk.

Buff. Vogel. III. Th.

v. Buff fol. Pl. 707f. 2.

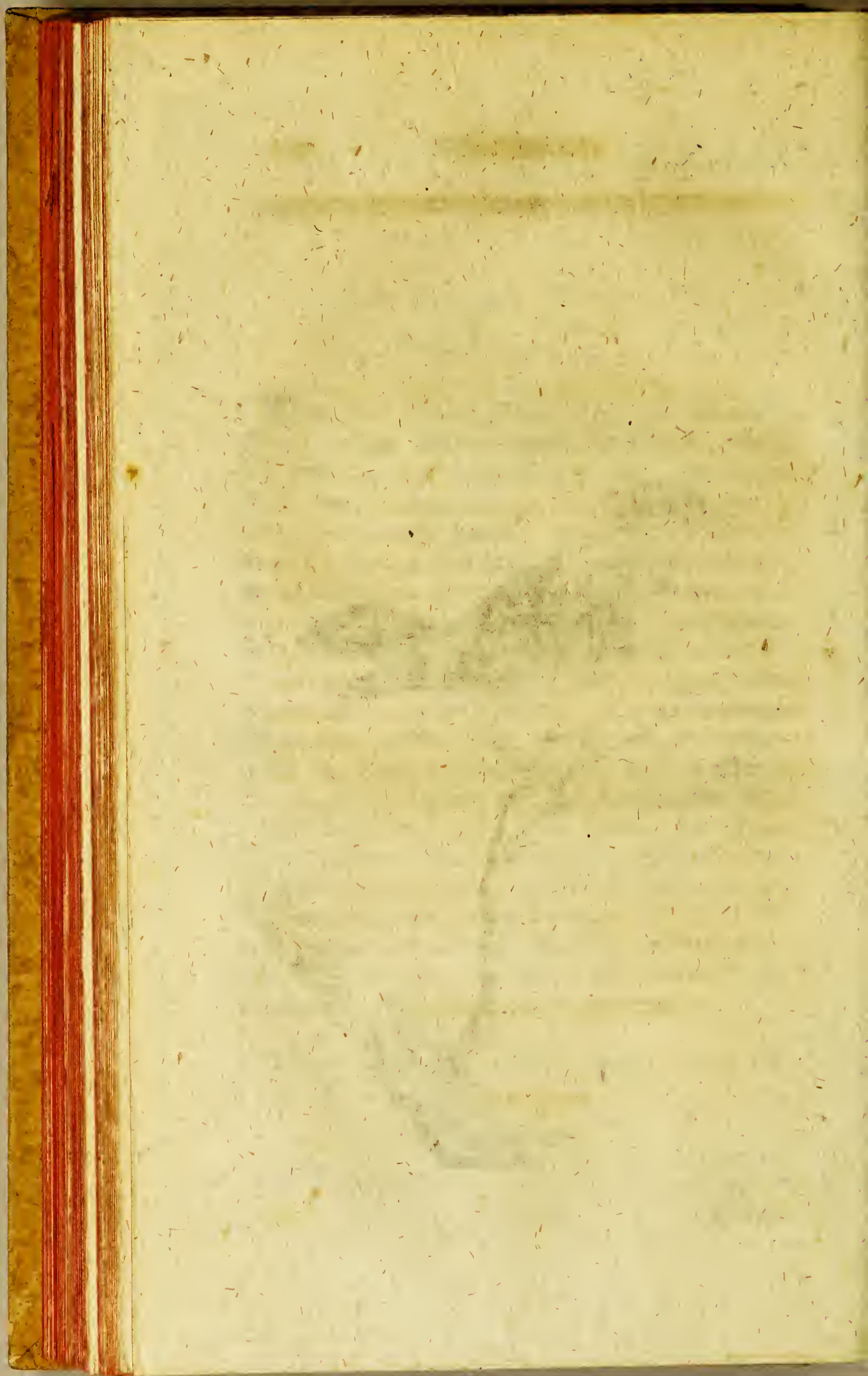

Z u s a z.

Die weißköpfige surinamische
Pipra. *)

Außer den angeführten Manakins findet sich bey Linné noch ein schwarzer mit weißem Kopfe, der ohngefähr die Gestalt einer Bachstelze (Grasmücke), aber einen etwas stärkern Schnabel hat. Der Leib ist ganz schwarz, und der Kopf ganz weiß; die Bartborsten sind stärker, als bey den übrigen Vögeln dieser Gattung. Der Vogel kommt aus Surinam. Linné hat diesen Vogel allein beschrieben, und keinen andern Schriftsteller angeführt. Vielleicht ist er nur eine Spielart von dem schon beschriebenen weißköpfigen Manakin (Pipra Leucocilla L.)

*) Pipra (leucocephala) nigra capite albo. *Linn. Syst. nat. ed. XII. Tom. I. p. 340. n. 8. Mus. Adolph. Fr. II. p. 33.*

Der Weißkopf Müller System II. p. 623. n. 8.
Q.

Der

Der kleinste Manakin. *)

Dieser Vogel ist grau, und auf dem Kopfe mit weißen Punkten versehen. Linné rechnet ihn zu seiner Gattung Pipra, oder zu den Manakins allein. Brisson und der Herr Pallas bezeugen, daß er zu den Spechten gehöre.

*) Pipra (minuta) grisea, capite nigro albo-punctato. Linné Syst. nat. ed. XII. 1. p. 340. n. 13. Mus. Adolph. Frid. II. p. 34.

Motacilla minuta. Linné System. nat. ed. X. p. 189.

Picus cayanensis minor. Briss. Ornithol. Ed. in 8. tom. II p. 64. n. 32. ?

Picus minutissimus. Pallas N. nord. Beyträge. III. p. 5. Tab. 1. f. 2. O.

Der Klippenhahn.

S. 109.



Büff. Vogel XIII. Th.

v. Büff. fol. Pl. 39.

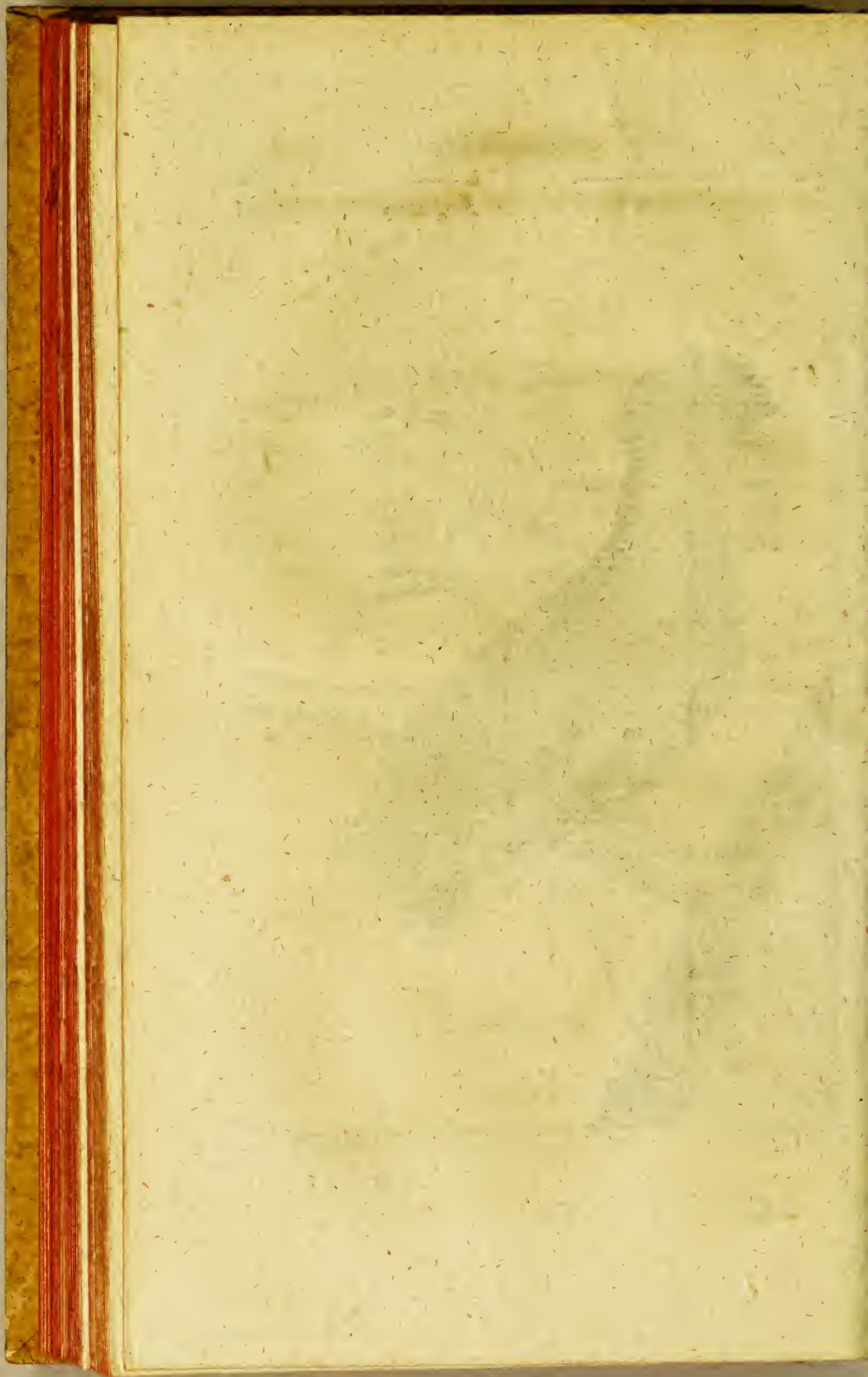

Der Klippenkahn.

S. 209.



Briffenget. XII. Th.

v. Buff, fol. 17. 747.

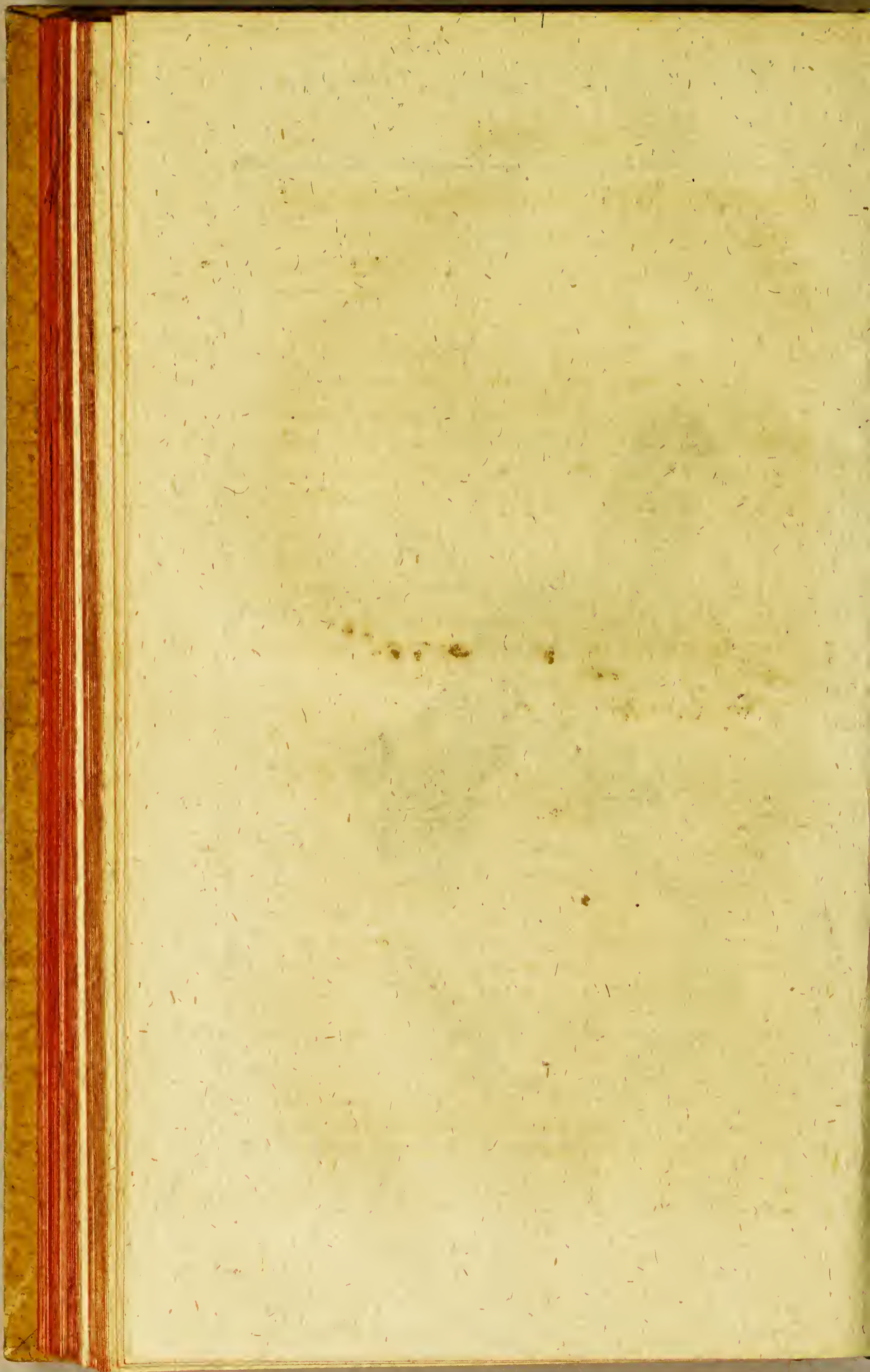

* Der Klippenhahn. a) 1)

Planch. enl. 39. u. 747.

Obgleich dieser Vogel einfarbig ist, so ist er doch einer der schönsten in Südamerika, weil diese Farbe sehr schön und seine Federn vollkommen stufenförmig

a) Gallus ferus; saxatilis, croceus, cristam e plumis constructam gerens . . . Barre Franc. équinox. p. 132.

Upupa Americana, crocea saxatilis. Ibid. Ornithol. III. Class. III. Gen. XXI. Sp. 2.

Upupa crocea. Linné Syst. nat. ed. X. G. 45. Sp. 2. — Rupicola pipra, crista erecta margine purpureo, corpore croceo, rectricibus rectricum truncatis. Ibid. Syst. Nat. ed. duod. Holm. 1766. p. 338.

Rupicola aurantia, corolla taenia purpurea praecincta; rectricibus decem intermediis prima medietate aurantiis, exterius intensius, interius pallidius altera medietate fuscis, apice dilute aurantio marginatis, utrimque extrema fusca, apice dilute aurantio fimbriata, interius prima medietate pallide aurantia . . . Rupicola. brisson. Ornith. Tom. IV. p. 437. et pl. 34. f. 1.

The widdehop. Edw. Glan. Tom. II. p. 115. et pl. 264. wo man nur den Kopf des männlichen Vogels sieht. Der Amerikanische Klippenhahn, Vosmar Amsterdam 1769. mit einer illuminirten Kupfertafel. Tabula VI.

fenförmig sind, er nährt sich, vielleicht wegen Mangel von Saamen, von Früchten, denn er würde zum Hühnergeschlecht gehören, wenn er sich nicht durch die Gestalt der Behen, die durch eine Haut vereinigt sind, von ihnen unterschiede. Der erste und der zweite sind bis auf das dritte Gelenk, und der zweite mit dem dritten nur bis an das erste Gelenk vereinigt; er hat einen an den Seiten nach der Spitze

Die in Amerika wohnenden Franzosen nennen diesen Vogel (Coq de roche) Klippenhahn, und noch öfter Coq de bois Holzhahn; der erste Name kommt ihm aber noch ehe zu, weil er sich fast immer in den Felsenspalten, und sogar in ziemlich tiefen Höhlen aufhält. V.

1) Der Wiedehopf. Seligmann Vögel. Th. VIII. Tab. 54. f. 2. Brisson Ornithol. ed. in. 8. Tom. II. p. 166. 1.

Steinzeisig, Steinhahn. Müller Linn. System. II. p. 621. n. 1.

Le Coq de roche. Buff. Ois. tom. VIII. p. 180. pl. 7. Boddart Kort Begr. p. 423.

Felsenhahn, wilde Steinhahn, Holl. Rots-
hahn. Naturforscher Th. XI. p. 5. tab 1.
Th. VI. 13. Th. XIII. p. 11. Th. XVII. p. 13.
XIX. 78.

Coq de roche. Bonare Diction. ed. 3. tom. II. p. 628.

Pipra Rupicola. Borowsky. Naturg. III. p. 161.
Taf. LXVI. n. 153. (aus dem Naturf.)

Spitze zu zusammengedrücktten Schnabel, einen sehr kurzen und so wie einige Deckfedern an den Flügeln, viereckigt abgestumpften Schwanz; einige Federn haben auf jeder Seite eine Art von Franze, und die erste große an jedem Flügel ist um ein Drittel ihrer Länge von der Spitze bis zur Grundfläche gerechnet; ausgekerbt; aber was ihn unterscheidet, und noch besonders auszeichnet, ist die schöne Kappe, die er auf dem Kopf trägt, sie ist länglicht in Gestalt eines Halbzirkels. In den vollständigen Beschreibungen, die die Herren Brisson und Vosmaer von diesem Vogel geliefert, ist die Kappe nicht gut angegeben, denn sie ist nicht einfach sondern doppelt, da sie aus zwei sich zusammenneigenden Flächen, die sich an der Spitze vereinigen, besteht. Uebrigens sind ihre Beschreibungen ziemlich getreu, sie haben sie aber nur vom Männchen angegeben: wir wollen uns also überheben, hier eine neue zu geben, weil dieser Vogel von allen andern weit verschieden, und sehr leicht zu kennen ist. Die Zeichnungen auf unseren illuminirten Kupfertafeln N. 39. und 747. stellen das Männchen und Weibchen vor, und ein Blick auf die Kupfertafel wird hinreichend bemerken lassen, daß es sich vom Männchen darin unterscheidet, daß die Federn dieses eine schöne rothe Farbe haben, anstatt daß sie bey dem Weibchen ganz braun sind, nur auf dem Bürzel, dem Schwanz und den Ruderfedern sieht man einige Schattirungen von Roth. Ihre Kappe, die so wie bey dem Männchen doppelt ist, ist nicht so dicht, hoch und rund, und geht weiter nach den Schnabel hinunter, als bey dem Männchen. Alle beyde sind gewöhnlich dicker und größer als eine Ringeltaube, man muß aber vermuthen, daß die Ausmessungen bey verschiedenen Exemplaren

ver-

verschieden sind, da Brisson ²⁾ diesem Vogel die Größe einer römischen Taube giebt, und Herr Bosmaer versichert, daß sie etwas kleiner als die gewöhnliche Taube ist, eine Verschiedenheit, die auch von der Art sie zu füttern herkommt; denn das Weibchen ist in dem natürlichen Zustande, ob es gleich etwas kleiner ist als das Männchen, gewiß weit größer als eine gewöhnliche Taube.

Das Männchen bekommt seine schöne rothe Farbe nur mit dem Alter; in dem ersten Jahr ist es nur wie das Weibchen braun, aber so wie es groß wird,

2) Cum Columba romana crassitie convenit. Ipsi longitudo 11 pollices aequat. Rostrum 16 lineas longum est; cauda $3\frac{1}{2}$ pollices; trium digitorum anticorum medius 15 lineas; anticorum extimus 14 lineas, intimus unum pollicem; posticus autem eadem obtinet longitudinem ac anticorum intimus. Extremitatum alarum distantia est $2\frac{1}{2}$ pedum; alae complicatae tres quartas caudae partes attingunt. Superiores caudae tectrices maximam obtinent longitudinem et in extremitate quasi quadratim abscissae videntur: istarum tetricum extremitatis pennulae, tam exteriores quam interiores, longae sunt et ad latera reflexae. Caput ornat corolla longitudinalis plumis conflata aurantiis, octodecim circiter lineas longis, simul referentibus semicirculum, quem versus ipsius margines cingit stricta taenia eleganter purpurea, et cujus deinde margines sunt dilute aurantiae. Tectrices alarum superiores, etiam, ut et remiges quaedam pennulas habentes longissimas et ad latera reflexas, et tandem rectrices omnes, in apice quasi quadratim abscissae apparent. Rostrum, pedes, unguesque lutei. Habitat in Surinamo et Guiana tota. Brisson. l. c.

wird, bekommen seine Federn rothgelbliche Spitzen oder Flecken, die völlig roth werden, wenn es erwachsen und vielleicht sogar alt ist, denn man findet selten einige, die durchgehends und gleichförmig eine schöne rothe Farbe hätten.

Obgleich dieser Vogel allen die ihn getroffen, hätte auffallen müssen, so hat doch kein Reisender seiner natürlichen Sitten erwähnt. Herr von Manancour ist der erste, der ihn beobachtet hat. Er wohnet nicht nur in tiefen Fessenspalten, sondern sogar in großen dunklen Höhlen, worin das Licht des Tages nicht dringen kann, dies hat verschiedene auf die Muthmaßung gebracht, der Klippenhahn wäre ein Nachtvogel; aber dies ist ein Irrthum, denn er fliegt und sieht bey Tage sehr gut. Es scheint indessen, daß die natürliche Neigung dieser Vögel sie öfter in ihre dunkle Wohnungen, als nach helle Dertter zurückruft, weil man sie in Höhlen, worin man nur mit Fackeln gehen kann, in großer Menge findet: da man sie aber dennoch auch den Tag über in ziemlich großer Anzahl rund um diese Höhlen umher findet, so muß man vermuthen, daß sie Augen wie die Katzen haben, die bey Tage sowohl als bey Nacht sehr gut sehen. Männchen und Weibchen sind gleich lebhaft und sehr wild; man kann sie nicht anders schießen, als wenn man sich hinter einen Felsen verbirgt, wo man oft einige Stunden lang auf sie warten muß, ehe man sie zum Schuß hat, weil sie in einem schnellen, aber kurzen und nicht sehr hohen Fluge fortfliegen, sobald sie jemand gewahr werden. Sie nähren sich von kleinen wilden Früchten, und haben die Gewohnheit in die Erde zu krachen, mit den Flügeln zu schlagen, und sie wie die Hühner zu

Büff. Nat. Gesch. d. Vögel. XIII. B. S schüt-

schütteln; aber sie haben weder ein Hahnengeschrey, noch die Stimme der Henne: man könnte ihr Geschrey mit der Sylbe Ke ausdrucken, wenn man sie mit einem helllautenden und ziehenden Ton ausspräche. Sie bauen ihr Nest ohne Schmuck aus kleinen, trocknen Holzstücken in Felsenlöchern: Sie legen gewöhnlich nur zwei kugelförmige und weiße Eyer, die so groß wie ein Ey von den größten Taubenarten sind.

Die Männchens kommen öfter als die Weibchens aus den Höhlen heraus, diese zeigen sich selten, und verlassen sie wahrscheinlich nur bey Nacht. Man kann sie leicht zähmen, und Herr von Manancour hat in dem Holländischen Gebiet am Maroni-Fluß einen gesehen, den man mit den Hühnern in Freyheit leben, und mit ihnen herumlaufen sah.

Auf dem Berge Luca, nahe bey Onapor, und auf dem Berge Courouaye, nahe bey dem Fluß Aprouack, findet man sie in ziemlich großer Menge; dies sind die einzigen Orter in diesem Theil von Amerika, wo man einige von diesen Vögeln zu bekommen hoffen könnte. Man sucht sie wegen ihrer schönen Federn, und sie sind sehr selten und kostbar, weil die Wilden und Neger, es mag nun aus Uberglauben oder aus Furchtsamkeit geschehen, in die dunkle Höhlen, worin sie ihre Zuflucht suchen, sich nicht wagen mögen.

Der Perische Klippenhahn.

S. 115



Buff-Vogel XIII. Th.

v. Buff. fol. Pl. 745.

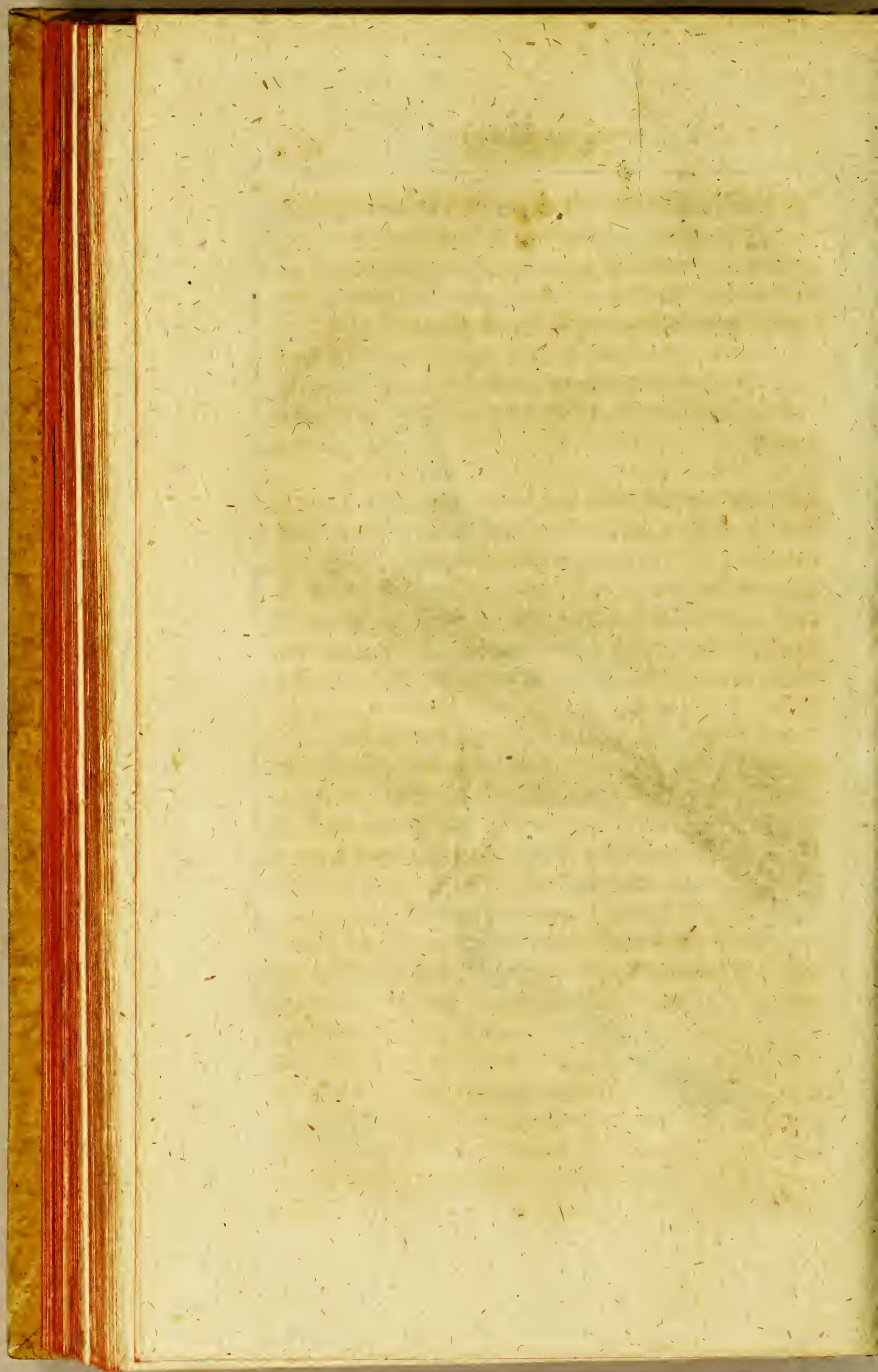

* Der Peruanische Klippenhahn.

*Le Coq de roche du Pérou.**Planch. enlum. 745.*

Es giebt in den Provinzen von Peru noch eine andere Art, oder vielmehr eine Abart vom Klippenhahn, der sich von diesem darin unterscheidet, daß er einen weit längeren Schwanz hat, und seine Federn nicht viereckigt abgestumpft sind; die Flügefedern sind nicht wie bey dem vorigen gefranzet; anstatt daß er allenthalben ein gleichförmiges Roth haben sollte, sind seine Flügel und sein Schwanz schwarz und der Bürzel aschfarben, die Kappe ist auch verschieden, nicht so hoch und aus einzelnen Federn zusammengesetzt; aber in Ansehung aller übrigen Kennzeichen gleicht dieser Peruanische Vogel dem Guianischen Klippenhahn so sehr, daß man ihn nur als eine Varietät von derselben Art ansehen kann.

Man könnte glauben, daß diese Vögel in der neuen Welt die Stelle unserer Hähne und Hühner vertreten, aber ich habe erfahren, daß es in den innern Gegenden von Guiana und Mexiko wilde Hühner giebt, die mit unsern Hühnern mehr Aehnlichkeit als die Felsenhähne haben, ja man kann sie als solche ansehen, die sich unserem Hühner- und Hahnengeschlecht in Europa sehr nähern: sie sind in der That weit kleiner, da sie nur die Größe einer gewöhnlichen

Taube haben; gewöhnlich sind sie braun und röthlich, und haben die nämliche Gestalt, den kleinen fleischigten Kamm, und eben den Gang den unsere Hühner haben, auch in dem Schwanz, und der Art ihn zu tragen, sind sie ihnen gleich, die Männchens schreien eben so wie unsere Hähne, doch nicht so stark. Die Wilden in den innern Gegenden des Landes kennen diese Vögel sehr gut, sie haben sie indessen doch nicht zu Hausthieren gemacht, worüber man sich nicht wundern muß, weil sie keins von den Thieren, die ihnen doch sehr nützlich seyn könnten, zahm gemacht haben, wie unter den Vögeln besonders die Hokkos, die Takus, und die Agamis, unter den vierfüßigen Thieren die Topirs, die Peforis und die Pafas sind. Die alten Merikaner hingegen, die, wie bekannt, sich schon mehr gebildet, hatten einige Thiere, und besonders diese kleinen braunen Hühner zu Hausthiere gemacht. Gemelle Carreri erzählt, daß sie sie *Chiaccialacca* nennen, und daß sie in allen Stücken unsern Haushühnern gleich kämen, ausgenommen daß sie bräunliche Federn hätten, und etwas kleiner wären *).

*) Voyage autour du monde. Tome VI. p. 22.

Anhang zum Felsenhahn.

Dieser schöne Vogel ist so verschieden von allen übrigen, daß es schwer hält, ihn zu einer gewissen Gattung zu bringen. Der Archiater von Linne hatte ihn in seiner Sammlung, ohne zu wissen, zu welcher Gattung er ihn rechnen sollte, ja er bat mich, ihm nur die Ordnung zu nennen, in der er ihn setzen müsse. Er hatte nämlich vergessen, daß es derselbe Vogel sey, den er schon bey Edwards und Brisson bemerkt, und nach diesen Schriftstellern unter dem Namen *Pipra rupicola* beschrieben hatte. Es kam dazu, daß der Vogel in der Linneischen Sammlung nicht zum besten ausgestopft war. Indessen war er doch, dem ersten Ansehen nach, von allen Gattungen der Gesangsvögel (*Passeres L.*) zu sehr verschieden, als daß man ihn zu einer derselben rechnen wollte. Mehrere Aehnlichkeit schien er mit den Hühnergattungen zu haben, obgleich er bey genauerer Prüfung sehr davon abweicht, und in Ansehung des Schnabels und der Füße in einem künstlichen System nahe an den Manakins gränzt. Brisson setzt ihn auch kurz vor denselben, macht eine besondere Gattung daraus, und giebt folgende Unterscheidungszeichen derselben an: Vier Zehe ohne Häute; drey vordere und ein hinterer; von den drey vordern ist der mittlere mit dem äußeren durch drey Gelenke, mit dem inneren aber nur durch das erste Gelenk genau verbunden: die Tenden sind bis zum Knie befestigt;

bert; der Schnabel ist kurz, nach der Spitze zu an den Seiten zusammengedrückt: der Kopf der Länge nach mit einer halbkreisförmigen Federkrone gezieret. Dies letztere Kennzeichen des Kopfs ausgenommen, giebt er gleiche Unterscheidungszeichen von den Manakins an, und da es auch einige Manakins mit einem Zopfe auf dem Kopfe giebt, so konnte Linné leicht bewogen werden, diesen Felsenhahn zu den Manakins zu ordnen. Anfangs hatte er ihn mit Edwards zu den Wiedehopfen gezählet, mit denen er noch viel weniger Aehnlichkeit hat.

Edwards, welcher zuerst eine Zeichnung, doch nur von dem Kopfe und Halse giebt, glaubt dieser Vogel aus Surinam sey so groß als eine gemeine Henne, und er giebt zuerst folgende Nachricht von ihm: Er hat einen weißlichen Schnabel, der ohngefähr dem Schnabel unserer gemeinen Hennen gleichet; der Kopf und der Hals ist mit hell Orange oder goldfarbenen Federn bekleidet; er hat einen Kamm von Federn, die in Gestalt eines sehr dünnen Sonnenschirms ausgebreitet sind; oben über den Federn dieses Kamms, ein wenig unter dem äußersten Ende ziehen sich kleine schwarze Querstreifen durch; und diese Federn sind an der Spitze viel dicker, als unter den schwarzen Streifen. - Dieses ist die ganze Beschreibung, welche ich von diesem Vogel zu liefern mich im Stande befinde; ich will aber hier noch eine ausführliche Beschreibung von Wort zu Wort mit anführen, wie ich solche, nebst den Kopf, aus Amerika erhalten habe: Der Wiedehopf ist ein gelber Vogel, dessen Farbe oberhalb dem Rücken, der Kehle und dem Kopf in das Pomeranzenfarbige fällt: Sein Kamm ist außerordentlich schön, von eben die-
ser

fer Farbe, und mit einer kleinen blauen Krone bedeckt. Der untere Theil seiner Kehle und der Bauch ist weiß, und bisweilen grauweiß; seine Füße sind braun, haben vorne drey Zehen, und hinten eine kleine wie der Hahn; er riechet stark nach Mustus. Dieser Vogel befindet sich in Amerika auf dem festen Lande, hauptsächlich bey Surinam; er ist sehr rar und so scheu, daß man ihm nur mit vieler Mühe bekommen kann. Seligm. a. a. O.

Die Brissonischen, Linneischen und Buffonschen Beschreibungen sind schon angeführt. Da man aber doch noch immer wenige Nachrichten von diesem Vogel, der selbst in Cayenne selten seyn soll, hat, so verdienen einige neuere Bemerkungen, wenn sie zum Theil auch nur das gesagte bestätigen sollten, hier einen Platz. Dahin sind vorzüglich einige Stellen aus dem Naturforscher zu rechnen.

Der Herr Walch liefert von dem Felsenhahn eine gute Abbildung des Männchen, die sehr mit unserer Buffonschen, den Farben nach, übereinkommt. Er sagt dabey: „Dieser Vogel hat um desto mehr eine genaue Abbildung verdient, je unbekannter er bis anhero geblieben. Selbst sogar in den neuesten Reisebeschreibungen, deren Verfasser auf die Thiere, besonders die Vögel, aufmerksam gewesen, ist desselben nicht gedacht worden, und das vermuthlich deswegen, weil er selbst in den Landen, woher man ihn nach Europa gebracht, unter die Seltenheiten gehört.“

Noch gegenwärtig weiß man in ganz Holland nur von drey Exemplaren, die in den dasigen Kabin-

netten befindlich sind. Das eine ist in der prächtigen Naturaliensammlung des Durchlauchtigen Prinzen von Oranien, eben dasselbe, wornach Herr Bosmaer seine Beschreibung verfertiget. Das zweite ist das Geversche, nach welchem die hier mitgetheilte Zeichnung verfertigt worden. Das dritte besitzt der Stadtphysikus zu Middelburg, Herr Risuliet; ein Exemplar, dessen Farbe mehr ins Rothe als Orange gelbe fällt; ein Unterschied, der vielleicht in dem Alter und Geschlechtsunterschied des Vogels seinen Grund haben kann.

Die Größe des Vogels ist folgende. Der gebogene und mit der Spitze des obern Theils etwas überhangende Schnabel ist 1 Zoll 1 Linie lang, in der Breite und Dicke beträgt er vier Linien. Vom Schnabel bis zum äußersten Ende des in die Höhe gerichteten Schwanzes gemessen, hat er 9, und bis zu den Endspitzen der Schlagfedern 10 Zoll. Die Höhe desselben vom Grund des rechten Fußes bis zur Spitze des Schnabels hält 8 Zoll, und bis zur äußersten Spitze der Krone oder seines Federbusches 9 Zoll und 6 Linien. Der Schwanz hat eine Breite von 4 Zoll und 6 Linien, seine Federn aber von 3 Zoll und 4 Linien. Die Krone hält in ihrer Breite 2 Zoll und 7 Linien. Hat dieser Vogel seine völlige Wachstumsgröße, so ergiebt sich aus der hier mitgetheilten Ausmessung von selbst, ob er nach des Herrn Bosmaers Behauptung kleiner sey, als eine gemeine Taube. Unser Vogel ist kleiner als ein gemeines Huhn, aber größer als eine gemeine Taube.

Aus der illuminirten Zeichnung siehet man sogleich die eigentliche Farbe unsers Vogels. Die
Haupt:

Hauptfarbe desselben ist orangengelbe, die sich am Ende der Krone etwas ins Rothe zieht, und damit eine artige Einfassung desselben bildet. Die stärksten Schlagfedern sind schwärzlich, fahlbraun in der Mitte, nach der Gegend des Ellenbogens zu sind sie weißlich. Ihre Spitzen fallen etwas ins Weißliche, und einige derselben sind in die Länge hin fast unmerklich gelb gesäumt. Die untersten zarten Schwanzfedern sind schwärzlich gefleckt, weißlich gesäumt, und mit der Hauptfarbe des Vogels, nämlich der orangegelben, gedeckt. Die kürzern Federn, die auf den Schlagfedern ruhen, haben Flecken von einer etwas blätern orangegelben Farbe. Die Federn des aufwärts stehenden Schwanzes sind, wie die übrigen des Leibes, zart und gleichsam langhaarig. Die untere Seite der Flügel ist theils weißlich, theils grau.

Die Nasenlöcher sind offen, länglich und kaum mit Federn bedeckt, ein Umstand, welcher der Bosmaerschen Beschreibung widerspricht.

Die Füße haben drey Vorderzehen und eine Hinterzehe. Die Knie sind mit zarten Federn bedeckt. Ueberhaupt haben die Füße und der Schnabel etwas, wodurch sich mancher Ornitholog berechtigt zu seyn glauben dürfte, einige Verwandtschaft zwischen seinem und dem Hühnergeschlecht zu finden. Sporen hat er freylich nicht, doch vielleicht sind sie ihm auch zur Defension nicht nöthig, wenn bey seinem Geschlecht, wie zu vermuthen, die Monogamie eingeführt seyn sollte.

Der größte Unterschied, der sich zwischen dem Geverschen und dem Bosmaerschen befindet, beruhet

auf den Füßen dieses Vogels. Der Geversche hat nach Proportion seines Körpers ziemlich hohe und nicht allzstarke Beine, bey dem Vosmaerschen zeigt sich just das Gegentheil. Da nun das Verhältniß der Füße zu den übrigen Theilen des Körpers bey den Vogelarten allezeit etwas beständiges ist, und hier unmöglich eine individuelle Abweichung in der Natur, außer bey Mißgeburthen, Statt haben kann, so wollen wir zwar wohl den Vosmaerschen keinesweges dafür halten; wir sind aber geneigt zu glauben, daß dem seinigen andere Beine, etwa von einem Eisvogel, eingesetzt worden, eine Sache, die sich zuweilen zu ereignen pflegt, wenn die, so mit fremden Vögeln handeln, solche, wenn sie schadhast sind, ergänzen wollen, um seltene Stücke desto theurer los zu werden.

Wir könnten noch einige andere Abweichungen hier anführen, allein wir verweisen unsere Leser auf die Vergleichung unserer Zeichnung mit der Vosmaerischen, und geben ihm hiemit die Versicherung, daß die Zeichnung nach einem wohlerhaltenen Exemplare getreu ausgefallen, und daß die Beschreibung nach dem Original selbst, und nicht nach einer Copie verfertigt worden.“ *Naturforsch. XI. a. a. O.*

„Herr Muskulus bestätigt die Beobachtung des Brissons, daß bey diesem Felsenhahn die mittlere Zehe mit der äußersten durch eine kleine Zwischenhaut verbunden sey, und daß diese Zwischenhaut von der Wurzel an nur bis zum zweenen Gelenke der Zehe, oder des Fingers sich erstrecke. Er bemerkt ferner, daß die Nasenlöcher völlig frey sind, außer

außer daß einige lose Federn von obenher sich über solche zu hängen pflegen, welches aber vielleicht nur etwas zufälliges seyn dürfte.“ *Naturforscher St. XIII. p. 11.*

Herr Götz führt es an, daß sich in dem vortreflichen Kabinette des Herrn Gernings zu Frankfurt am Mann nicht nur das Männchen, sondern auch das Weibchen nebst einer Verschiedenheit dieses Felsenhahns befinde. Er sagt: „Das Männchen kommt mit dem im *Naturforscher* beschriebenen und abgebildeten völlig überein. Das, was Herr Meuschen im 13 Stücke des *Naturforschers* zur Bestätigung der Beobachtung des Brissons anführt, daß nemlich bey dem Felsenhahne die mittlere Zehe mit der äußersten durch eine kleine Zwischenhaut verbunden sey, und daß diese Zwischenhaut von der Wurzel an nur bis zum zweyten Gelenke der Zehe oder des Fingers sich erstrecke; findet sich eben so an den Gerningschen Exemplaren. Eben so sind die Nasenlöcher an dem einen Exemplare völlig frey, nur daß einige Federn der Krone über dieselben herhängen; bey dem andern Exemplare aber, das ich nachher etwas näher beschreiben werde, sind sie zur Hälfte von hinten nach vornen zu mit dünnen Federn etwas bedeckt. Allerdings besteht die Krone, wie Herr Hofrath Schreiber im sechsten Stück des *Naturforschers* Seite 13 aus dem Buffon anführt, aus einer doppelten sich oben zusammenneigenden Reihe Federn. Die Krone des Weibchens, das sich durch seine durchgängig schwärzlich braune Farbe von dem Männchen unterscheidet, verdient nicht eigentlich den Namen einer Krone; sie hat nicht die Größe im Umfange, und auch nicht die Höhe derjenigen
des

des Männchens; sie ist nur ein kleiner Busch, kaum einen halben Zoll hoch. Auch die Füße und der Schnabel sind dunkler als bey dem Männchen. Diese beyden hat Herr Gerning von Herrn d'Orce aus Paris im vorigen Winter zum Geschenk erhalten.

Ich komme nun zu der Varietät, die Herr Gerning besizet. Die Krone ist gelblich weiß, doch mehr weiß als gelb; die obere dunklere Einfassung an derselben ist ganz fahl; nur um die Augen herum befindet sich ein dunkel orangenbrauner Flecken, der sich etwas nach hinten zieht. Kopf und Hals sind gleichfalls gelblich weiß. Das Orangengelbe des ganzen Körpers ist so häufig mit Schwefelgelbem untermischt, daß jenes nur hie und da hervorschimmert. Auch die Ruderfedern sind helle. Nur die Schwungfedern treffen mehr mit demjenigen überein, der im Naturforscher abgebildet ist, als die an dem andern Exemplare des Herrn Gernings.

Noch habe ich zu bemerken vergessen, daß das Auge, wovon im Naturforscher keine Anzeige ist, bey dem Männchen einen schwarzen Augapfel mit einen sehr schönen hellrothen Augenring hat; bey dem Weibchen aber ist der Augenring hellgelb. Diese Varietät hat Herr Gerning von einem französischen Officier, der etwa vor zehn Jahren, mit allerley Naturprodukten herumreisete, erhandelt. Naturforscher St. XIX. p. 78.

Die Cotingas.

Bey wenigen Vögeln findet man so schöne Federn als bey den Cotingas. Alle Naturkundler oder Reisende, die sie zu sehen Gelegenheit gehabt, sind davon wie geblendet, und sprechen mit Bewunderung von ihnen. Die Natur scheint ihre Vergnügen daran gefunden zu haben, ganz ausgesuchte Farben auf ihrem Vället zusammen zu bringen, um sie mit so viel Geschmack als Reichthum auf das Kleid, was sie ihnen bestimmt hatte, hinzuzuworfen. Man sieht, wie hier alle Schattirungen von Blau, Violet, Roth, Pomeranzenfarbe, Purpur, von hellem Weiß und Sammet schwarz bald an einander gränzen, und in den angenehmsten Abstufungen sich nähern, bald wie sie mit einer zu bewundernden Anordnung entgegengesetzt und im Contrast stehen, fast immer aber durch unzähliges Wiederstrahlen vervielfältiget werden, welches diesem stummen Gemählde Bewegung, Spiel, Interesse und allen mahlerischen ausdrucksvollen Reiz mittheilet, diesen Gemählten, die scheinbar ohne Bewegung sind, aber doch nur zu stark in Staunen setzen, weil ihr Vorzug ist, daß sie durch eigene Schönheit gefallen, nichts nachahmen und selbst unnachahmlich sind.

Alle Arten, oder wenn man will alle Racen, woraus diese prächtige Familie der Cotingas besteht, gehören zur neuen Welt, und es ist ungegründet, daß einige geglaubet haben, sie fänden sich in Senegal a). Es scheint, daß ihnen die warmen Gegenden gefallen, denn man findet sie in dem südlichen Theil nicht weiter als Brasilien, und in dem nördlichen nicht weiter als Mexico, und folglich würde es ihnen schwer werden, über die großen Meere, die beyde feste Länder unter diesen Höhen von einander trennen, zu reisen.

Alles was man von ihren Sitten weiß, ist, daß sie keine weite Reisen anstellen, sondern nur kleine periodische Reisen, die sich auf einem ziemlich schmalen Zirkel einschränken: zweymal des Jahrs erscheinen sie wieder um die bewohnten Gegenden herum, und ob sie gleich alle beynähe in der nämlichen Zeit ankommen, so sieht man sie doch niemals haufenweise. Am öftersten halten sie sich an sumpfigten Dörtern, an den Ufern kleiner Seehäfen auf b); daher ihnen auch einige den Namen Wasserhühner gegeben. Sie finden auf den Leichtbäumen, die an solchen Dörtern wachsen, Insecten, wovon sie sich nähren, in Menge, und besonders die, welche man
in

a) Voyez les Oiseaux de Mr. Salerne. pag. 173.

b) Herr Edwards, der die Sitten der Cotingas nicht kannte, hat nach dem Bau ihrer Füße geurtheilt, daß sie die Moräste besuchten. (Eaf. 39.)

in Amerika Karias nennt, und die nach einigen Holzläuse (Termes fatale), und nach andern eine Art von Ameisen sind. Die Creolen haben, wie man sagt, mehr als einen Bewegungsgrund sie zu verfolgen; die Schönheit ihrer Federn, die das Auge erfreuen, und wie einige meinen, die Güte ihres Fleisches, die den Gaumen reizen, aber es hält schwer, alle diese Vortheile zu vereinigen, und die eine Absicht ist oft der andern im Wege; denn wenn man einen Vogel abzieht, um sein Fleisch zu essen, so zieht man ihn selten so gut ab, daß man seine Federn unbeschädigt erhält: dies erklärt uns ziemlich natürlich, woher uns immer aus Amerika so viele unvollkommene Cotingas aufstossen. Man sagt ferner, daß diese Vögel auch über die Reisfelder herfallen, und hier eine beträchtliche Verheerung anstellen. Wenn das wahr wäre, hätten die Creolen noch eine Ursache mehr, auf sie Jagd zu machen c).

Die Größe der verschiedenen Arten, ist von der Größe einer kleinen Taube bis auf die Weindrossel, und noch nicht einmal so viel verschieden; alle diese Arten haben einen Schnabel, der an der Grundfläche breit ist, die Ränder des obern Schnabels, und sehr oft die am unteren sind nach der Spitze zu ausgekants

tet,

c) Das Wenige, was ich hier von den Sitten der Cotingas gesagt habe, habe ich dem Herrn Aublet zu danken, aber ich muß auch noch hinzusetzen, daß Herr von Manancour nicht sagen gehört, daß das Fleisch der Cotingas ein in Cayenne gesuchtes Gericht wäre, vielleicht gilt dies nur von einigen Arten.

v.

tet, und das erste Glied des äußern Zehes ist mit dem Gliede des mittlern vereinigt, endlich haben die meisten einen etwas gespaltenen oder ausgeschnittenen und aus zwölf Federn bestehenden Schwanz *).

*) Genus Cotingae. Hujus character est: Digni quatuor, membranis destituti, tres scilicet antici, posticus unus; omnes circiter usque ad exortum discreti: Crura ad calcaneum usque plumosa: Rostrum rectum, superne convexum; basis latitudine crassitiem superante: Mandibula superior in apice utrinque emarginata. Cotinga, nomen americanum, quibusdam hujus generis speciebus inditum. *Briffon Ornithol. Ed. in 8. tom. 1. p. 252. Gen. XXIII.*

Linné rechnete den Seldenschwanz, welchen Briffon unter den Drosseln aufzählt, auch zu den Cotingas, und nennt diese Gattung Ampelis. Die Kennzeichen derselben sind nach ihm: der gerade, erhabene, kurze Schnabel, dessen obere Rinne etwas eingebogen, und an beyden Seiten ausgekantet ist; die Zunge ist spizig, knorpelig und gespalten. Klein stellte den cayennischen unter den Würgern, und den rothen unter den Drosseln auf.

Bei Briffon stehen diese Vögel in folgender Ordnung:

- 1) Cotinga. 2) C. mayanensis. 3) C. cayennensis. 4) C. mexicana. 5) C. purpurea. 6) C. cinereo - purpurea. 7) C. rubra. 8) C. cinerea. 9) C. naevia. 10) C. alba.

Bei Linné heißen sie:

- 1) Ampelis Garrulus. 2) Pompadora Br. 5.
- 3) A. carnifex Br. 7. 4) Amp. Cotinga Br. 1.
- 5) A. Maynana Br. 2. 6) A. Cayana Br. 3. 7) Terfa.

Der Cotinqua mit den Orden. 1. Män. 2. Weib.

f. 129.



v. Büff. Vogel. XIII. 74.

v. Büff. J. C. N. 1801/2.

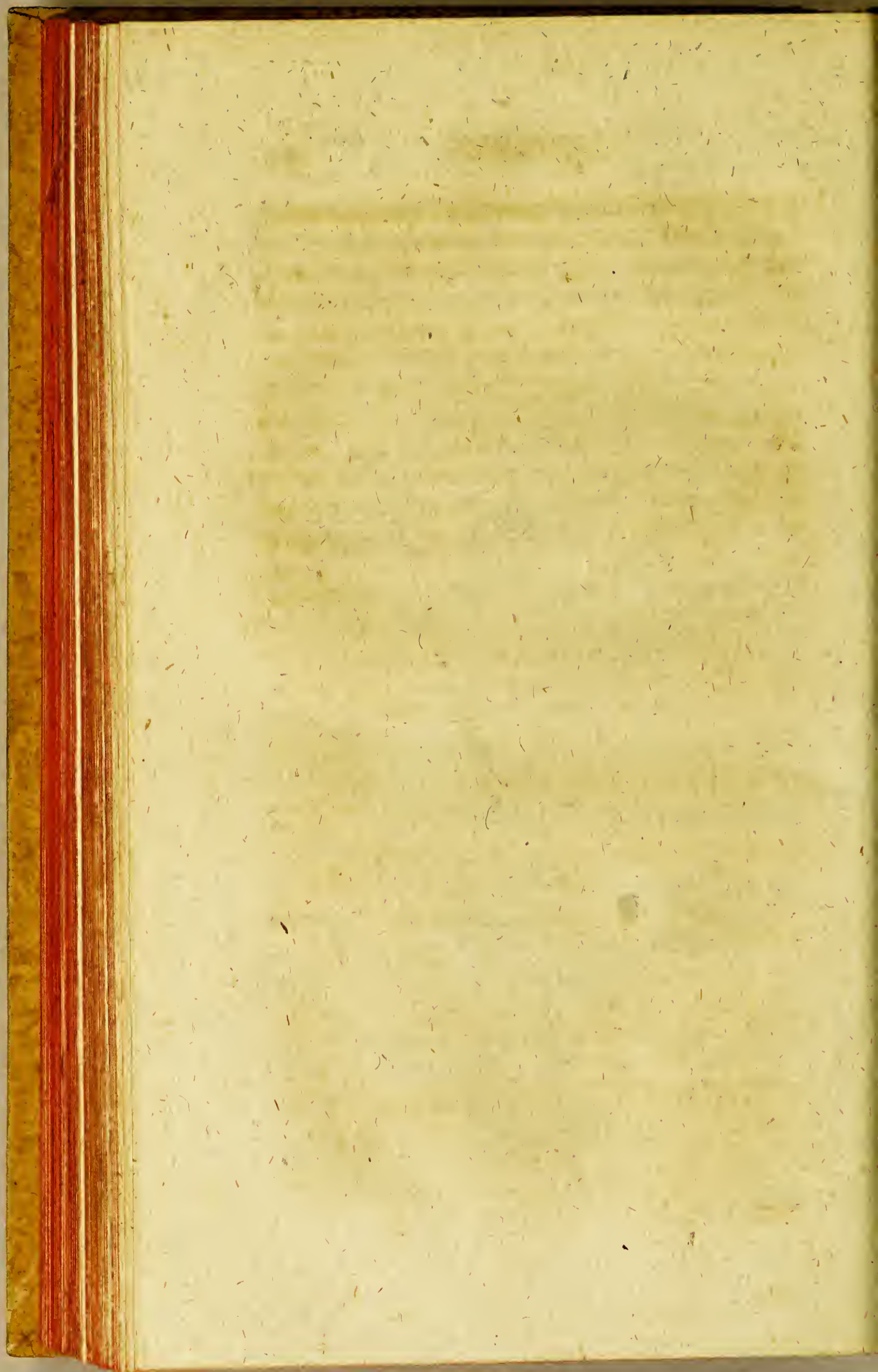

Der Blaugürtel. a) 1)

M. Planch. enl. 188.

W. Planch. enl. 186.

Ein glänzendes Weiß ist die Hauptfarbe auf dem Obertheil des Körpers, des Kopfs und des Halses, auf dem Bürzel, den oberen Deckfedern des Schwanz

a) Purple breasted blue manakin, le manakin bleu à poitrine pourpre. *Edw. pl. 241. et 340.*

Grive de Rio - caneiro; Cohnga ou grive au cordon bleu. *Salerne. p. 174.*

Cotinga superne splendide caerulea, inferne purpurea violacea; remigibus rectricibusque nigris; oris exterioribus remigum minorum et rectricum caeruleis . . . Cotinga. *Briss. Tom. II. p. 340. t. 34. f. 1.* Die Creolen nennen ihn Waldhuhn. Poule de bois.

Ampelis nitidissima caerulea, subtus purpurea; alis caudaque nigris. Cotinga. *Parus caeruleus pectore purpureo Edwards. Linné Syst. nat. ed. XIII. p. 298. Sp. 4.*

1) Le Cordon Bleu. *Buff. Ois. tom. 8. in duod. p. 194. pl. 8.*

Cotinga

Büff. Nat. Gesch. d. Vögel. XIII. B.

§

Schwanzes und den kleinen Deckfedern der Flügel; eben diese Farbe zeigt sich auch noch auf den unteren Deckfedern des Schwanzes, dem Unterbauch und den Füßen. Ein schönes Purpurviolet zeigt sich auf der Kehle, dem Halse, der Brust und einem Theil des Bauchs bis zu den Füßen, auf dieser Grundfarbe sieht man an der Stelle der Brust sich einen Gürtel von dem nämlichen Blau wie auf dem Rücken bilden, und der auch dieser Art den Namen des Blaugürtels (cordon bleu) gegeben hat. Unter diesem Gürtel haben einige Exemplare einen andern von einem schönen Roth b) 2), außer verschiedenen
feu

Cotinga du Bresil. *Planch. enl. 188. M.*

Cotinga. *Planch. enl. 186. W.*

Cotinga. *Briffon edit. in 8. tom. I. p. 252. n. 1.*

Der brasilianische Seldenschwanz. *Müller System. II. p. 542. n. 4.*

Der blaue Manakin mit purpurfarbner Brust. (Weib.) *Seligmann Vögel. VII. Tab. 31.*

Der Manakin mit purpurfarbner Brust. *Manacus mas pectore purpureo. Seligmann Vögel. Th. IX. Tab. 30.*

b) So war das Exemplar, das Herr Edwards auf der 340sten Kupfertafel abgebildet hat.

2) Diesen Vogel hält Edwards auch für ein Männchen von dem blauen Manakin mit purpurfarbner Brust. VII. Tab. 31. Er erhielt ihn von Tesdorpf in Lübeck, der ihn über Lissabon wahrscheinlich aus Brasilien erhalten hatte. Die Beschreibung ist folgende.

feurigen Flecken, die an dem Halse und Bauch verbreitet liegen: diese Flecken haben nicht völlig so genau die Stellung, wie auf der 188sten Kupfertafel, aber sie sind mit der Fretheit hingeworfen, die allenthalben ganz der Natur zu gefallen scheint, und die die Kunst so schwer nachahmt.

T 2

Alle

gende. „Nach dem Verhältniß und der Größe des ganzen Vogels ist der Schnabel sehr klein; die Spitze des obern Theils des Schnabels raget ein wenig über den untern gekrümmt oder gebogen hervor. Der Kopf, der hintere Theil des Halses, der Rücken, die kleinen Deckfedern über den Flügeln, der Bürzel, und die Deckfedern sowol ober als unter dem Schwanz sind von schöner blauer Farbe; die Schwingsfedern, und die äußerlichen unmittelbar darüber stehenden Deckfedern sind schwarz und mit schmalen blauen Enden eingefast; die innerlichen Deckfedern der Flügel sind schwarz und haben grünlich blaue Enden. Der Schwanz hat zwölf Federn von gleicher Länge, welche oben schwarz, die äußersten derselben aber mit schmalen blauen eingefast sind; der Schwanz und die Schwingsfedern sind unterhalb schwärzlich. Die Brust, der vordere Theil des Halses, und die Mitte des Bauches sind dunkel Purpurfarb, und haben dunkle Scharlachflecken. Ueber die Brust ziehet sich eine Art eines blauen Bandes herüber, und gleich unmittelbar darunter siehet man ein anderes dergleichen von Scharlachfarbe. Die Seiten unter den Flügeln, die Schenkel, und der Unterleib sind von schöner blauer Farbe; die purpurfarbenen Federn unten am Bauch haben ein weißes Gefieder, und alle die schönen blauen Federn haben ein dergleichen dunkles oder schwarzes. Die Beine und Pfoten sind schwärzlich; die äußern Zehen hängen unten ein wenig mit der mittleren zusammen.
Seligmann s. s. V.

Alle Schwanz- und Flügel Federn sind schwarz, aber an den Schwanz- und mittleren Flügel Federn hat die äußere Seite einen blauen Rand.

Das Exemplar, was ich beobachtet habe, kam aus Brasilien, seine völlige Länge war acht Zoll, der Schnabel zehn Linien, der Flügel dreizehn Zoll, der Schwanz zwey und zwey drittheil Zoll, er bestand aus zwölf Federn, und war achtzehn Linien länger als die Flügel. Bey dem vom Herrn von Brisson beschriebenen Exemplar waren alle Ausmessungen etwas größer, und er hatte die Größe einer Drossel.

Das Weibchen 3) hat weder den einen noch den anderen Gürtel, noch die feurigen Zeichen auf der Brust.

3) Edwards sagt von seinem blauen Manakin mit purpurfarbner Brust, der wahrscheinlich einerley Vogel mit obigen Weibchen ist: „Er ist ohnstreitig einer der prächtigsten, in Ansehung seiner glänzenden und strahlenden Farben.

Der Schnabel ist schwarz und mehr klein als groß, der obere Theil desselben ist etwas gekrümmt in Form eines Bogens, und die Spitze ist unten nur ein wenig gebeuget; der obere Hals, der Rücken, der Bürzel, die Schenkel, der Bauch, und sowol die Deckfedern ober dem Schwanz als unter dem Schwanz, haben die schönste blaue Farbe, so man sich nur vorstellen kann, die gegen den obersten Theil des Kopfs zu, in der Mitte des Rückens, und an den Federn zwischen dem Rücken und den Flügeln, ein klein wenig schwarz schattiret ist; der obere Theil des Schnabels hat ebenfalls eine kleine schwarze Einfassung; alle blaue Federn sind gegen unten,

Brust und dem Bauch c), in allem übrigen gleicht es dem Männchen, beyde haben einen schwarzen Schnabel und Füße, und bey allen beyden ist der Grund der blauen Federn schwärzlich, und bey den purpurfarbigen Federn weiß, und die Ferse ist hinten mit einer Art von Pflaumfedern besetzt.

unten, oder die Wurzel zu schwarz, oder sehr dunkel. Die Brust und Kehle haben eine sehr schöne Purpurfarbe; der untere oder pflaumige Theil dieser Purpurfedern ist ganz weiß; die Flügel sind schwarz, außer den kleinen Deckfedern, welche blau sind; die Deckfedern unter den Flügeln sind schwarz, der untere Theil der Federn ist dunkelschwarz und der Schwanz ist ganz schwarz; die Beine, Pfoten und Klauen sind schwarz, die äußere Klaue einer jeden Pfote ist mit der mittlern zusammengefüget, wie bey dem Eisvogel. Seligm. a. a. O.

c) In Cayenne giebt es zwei andere (blau gegürtelte Drosseln, sagt Herr Salerne, die dieser vollkommen gleich sind, mit dem Unterschiede, daß die eine diese Flecken, und die andere diesen blauen Gürtel nicht hat. *Hist. Nat. des Oiseaux*, pag. 174.

v.

* Der Guereiva. a) 1)

Planch. enl. 624.

Wenn man auf die Farbe, wovon jede Feder in ihrem ganzen Umfange einen Anstrich hat, sein Augenmerk richten wollte, so ist gewiß, daß die herr:

*) Man sehe diesen Vogel auf der 624sten Kupfertafel, unter dem Namen des Cayennischen Cotinga abgebildet.

a) Ich habe für diesen Vogel den Namen behalten, den man ihm, nach de Laët, in seinem Vaterlande giebt, der über die besondere Schönheit seiner Federn sich verwundert. Nov. orb. p. 557.

Oocolin, species pici. Seba tom. II. p. 102. tab. 96. n. 3. Herr Bosmaer vermuthet, daß dieser Oocolin das Weibchen des Guereiva seyn könnte.

Lanius oocolin Sebae. Klein. Ord. Av. p. 54. n. 6.

Cotinga superae nigra, apicibus pennarum caeruleo-beryllinis, inferne caeruleo-beryllina; gutture et collo inferiore purpureo-violaceis; remigibus rectricibusque nigris; oris exterioribus caeruleo-beryllinis; rectrice extrema penitus nigra . . . Cotinga Cayanaensis, Cotinga de Cayenne. Brisson. tom. II. p. 344.

Ampelis nitida caerulea, collo subtus violaceo . . . Cayana. Linn. Syst. Nat. ed. XIII. p. 298. Sp. 6.

Der Cayennische Fotinga.

J. 134.



Buff. Vogel XIII. Th.

v. Buff. fol. Pl. 134.

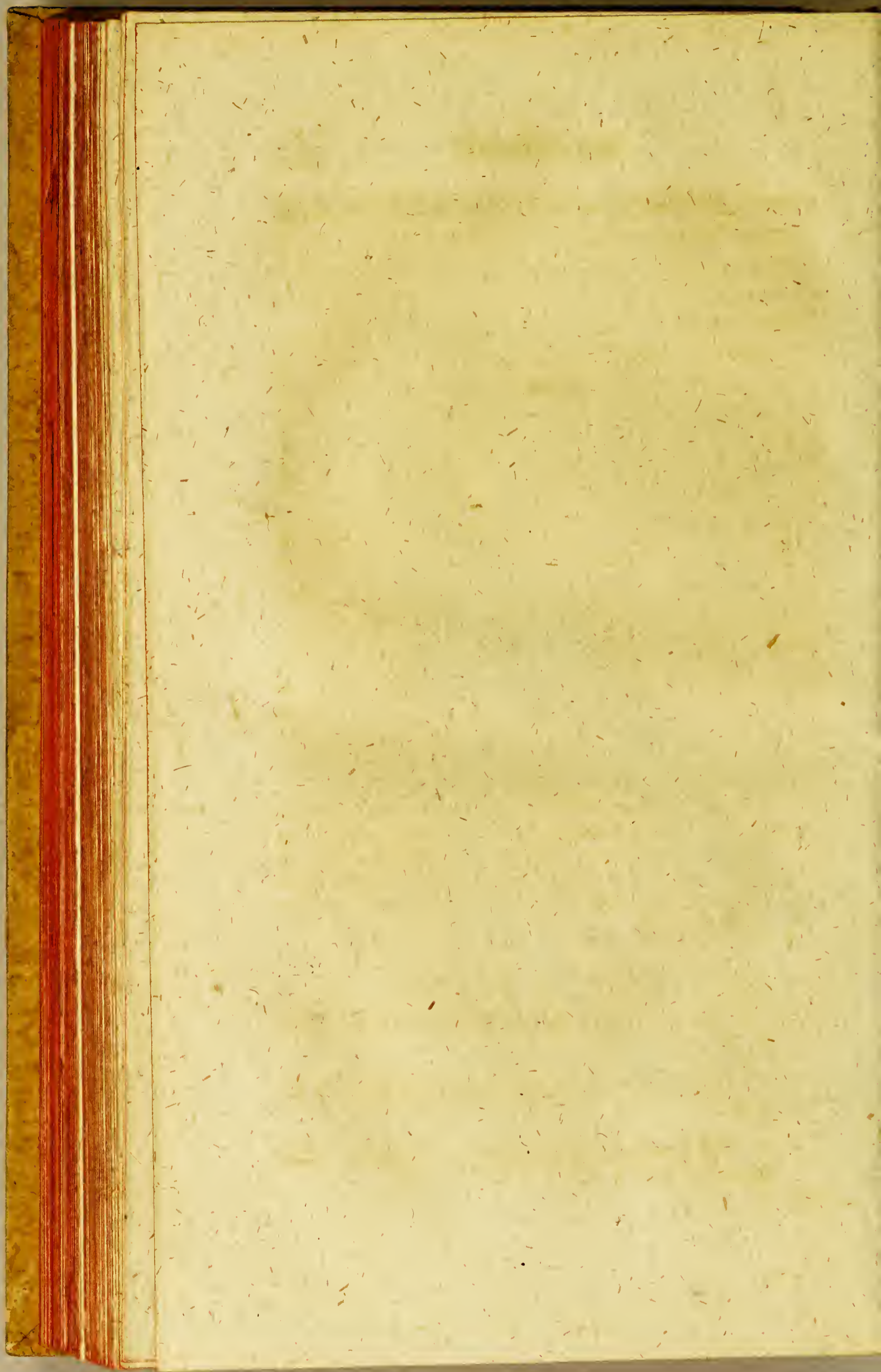

herrschende Farbe des Guereiva die schwarze seyn würde, denn der größte Theil jeder Feder ist, wenn man von ihrem Ursprunge an rechnet, schwarz, aber so wie er die Farbe der Federn hienach bildet, so kömmt es darauf an, was sichtbar und nicht was verborgen ist, und da alsdann das Sichtbare das Wesentlichste ist, so kann und muß man sagen, daß die herrschende Farbe dieses Vogels die Ultramarinblaue sey, weil diese Farbe, worin sich die Federn beynabe auf dem ganzen Körper endigen, die ist, die am meisten sichtbar wird, wenn die Federn eine auf die andere liegt; die schwarze Farbe dringt zwar wirklich an einigen Stellen auf dem Obertheil des Körpers durch, aber er macht daselbst nur kleine bunte Flecken, und dringt gar nicht durch das Blaue durch, was sich unter dem Körper vorzüglich zeigt: man sieht nur bey einigen Exemplaren, nahe bey

J 4

dem

Es ist merkwürdig, daß unter vier Systematizern, die von diesem Vogel gesprochen, nicht zwey sind, die ihn zu einem Geschlecht gerechnet hätten. Leba macht aus ihm einen Specht; Klein einen Würger; Linnäus einen Seidenschwanz; Brisson einen Cotinga. V.

1) Brisson Ornithol. ed. in 8. Tom. I. p. 253. n. 3.

Der cayennische Seidenschwanz. Müller Syst. II. p. 542. n. 6.

Der Coccolin. Klein Ord. d. Vögel. d. B. p. 102. n. 6.

Der mexikanische schwarzblaue Würger. Halle Vogel. p. 223. n. 161. O.

dem Bürzel und den Füßen, einige kleine Federn, die zum Theil schwarz und zum Theil purpurroth sind b).

Die Kehle und ein Theil des Halses sind noch mit einer Art von Platte, von sehr glänzenden Purpurviolett bedeckt; diese Platte ist einer Veränderung in der Größe unterworfen, und hat bey den verschiedenen Exemplaren eine kleinere oder größere Ausdehnung. Die Deckfedern der Flügel, ihre Schwung- und Schwanzfedern sind beynahe alle schwarz und haben einen Ultramarinblauen Rand oder Spitze. Der Schnabel und die Füße sind schwarz.

Dieser Vogel findet sich in Cayenne, er hat die Größe eines Rothdrossels, und ist nach eben den Verhältnissen wie der vorhergehende gebildet; die Flügel, wenn sie ruhig liegen, ausgenommen, welche nur halb so lang als der Schwanz sind, der bey ihm etwas länger ist.

b) So war das vom Herrn Vosmaer beobachtete Exemplar.

Der Tersinne. *)

Linneé ist bisher der erste und auch der einzige, der diesen Vogel beschrieben hat. Sein Kopf, der Obertheil des Rückens, die Flügel und Schwanzfedern sind schwarz; die Kehle, die Brust, der Untertheil des Rückens, der äußere Rand der Schwungfedern an den Flügeln ist hellblau, eine Querstreife dieser letzteren Farbe geht über die oberen Deckfedern dieser Schwungfedern. Der Bauch ist gelblich weiß, und die Seiten haben eine dunklere Farbe. Herr Linneé sagt gar nicht, aus welchem Lande dieser Vogel ist, es ist aber mehr als wahrscheinlich, daß er so wie die übrigen Cotingas aus Amerika ist; ich möchte sogar sehr in Versuchung

S 5

gera-

*) *Ampelis nitida caerulea, dorso nigro, abdomine albo-flavescente. Tersa. Linn. Syst. nat. ed. XIII. p. 298. n. 7.*

La Tersine. Buffon Oiseaux. Tom. VIII. duod. p. 200.

Der bunte Seidenschwanz. Müller Linn. System. II. p. 543. n. 7.

gerathen, ihn als eine Abart des Guereiba anzusehen, indem das Blaue und Schwarze die herrschenden Farben auf dem Obertheil des Körpers sind, und die Farben auf dem unteren Theil schwächer sind, so wie sie es bey den Weibchens, den Jungen u. gewöhnlich zu seyn pflegen, um diese Frage aber zu entscheiden, müßte man den Vogel gesehen haben.

Der Seidenhafte Cotinga.

S. 139.



Buff. Vogel XIII. Th.

v. Buff. fol. Pl. 229.

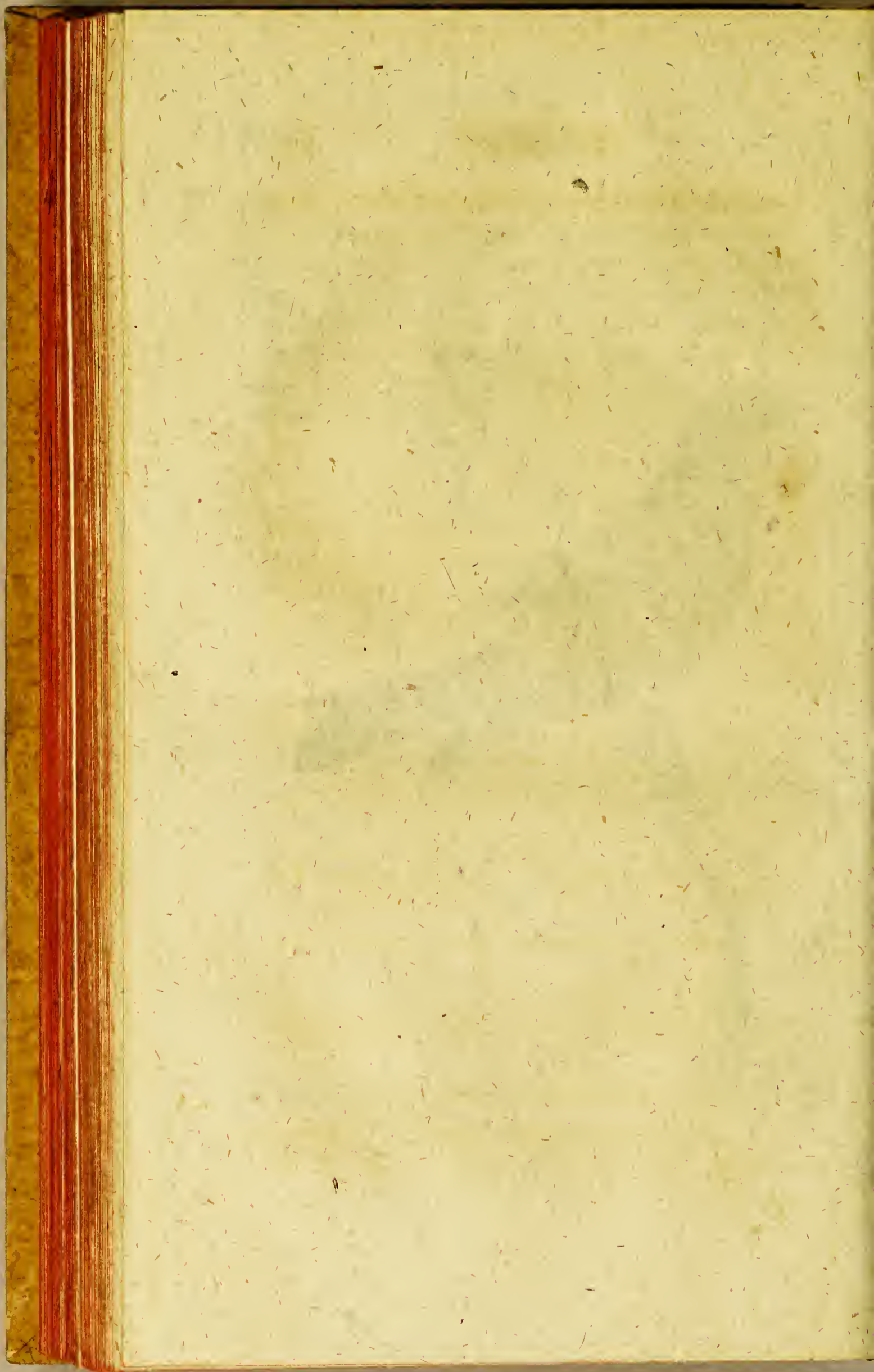

* Der Cotinga mit seidenartigen Federn. a)

Planch. entom. 229.

Fast alle obere und untere Federn des Körpers, und selbst die Deckfedern an den Flügeln und dem Schwanze sind faserigt, und bey diesem Vogel in

a) *Cotinga splendide caerulea*, caeruleo-beryllino varians; gutture saturate violaceo; remigibus fusco-nigricantibus, interioribus albis, oris exterioribus caeruleis; rectrice extrema penitus fusco-nigricante . . .
Cotinga Maynanensis, *cotinga des Maynas*. *Briss.*
Tom. II. p. 341. t. 34. fig. 2.

Ampelis nitida, caerulea, gula violacea. *Mayana*. *Linn. Syst. Nat. ed. XIII. p. 298. Sp. 5.*

Grive ou *cotinga des Maynas*. *Salerne*, p. 174.

v.

Le Cotinga à Plumes Soyeuses. *Buffon Oiseaux*.
Tom. 8. in duod. p. 201.

Cotinga de Maynas. *Planch. ent. 229.*

Der mayennische Seidenschwanz. *Müller System. II. p. 542. n. 5.* *Brissou Ornith. ed. in 8.*
Tom. I. p. 253. n. 2.

in Theile zerlegt, und gleichen mehr den seidenartigen Haaren, als den wirklichen Federn, welches ihn von allen übrigen Cotingasarten unterscheiden muß. Die Hauptfarbe der Federn ist ein glänzendes Blau, das wie bey der vorhergehenden Art in ein schönes Ultramarinblau spielt, nur die Kehle, die dunkel violet ist, muß man ausnehmen, und die Schwungfedern und Ruderfedern, die eine schwärzliche Farbe besitzen, wovon die meisten an der Spitze einen blauen Rand haben; die Federn an dem Kopf und dem Obertheil des Halses sind lang und schmal, und die Grundfarbe der Federn oben und unten auf dem Körper, der Brust ic. besteht aus zwey Farben; Bey dem Anfange dieser Federn ist sie zuerst weiß, nachher wird sie purpurviolet, diese letzte Farbe dringt an einigen Stellen quer durch das Blau der oberen Federn; der Schnabel ist braun und die Füße sind schwarz.

Die ganze Länge ist sieben und ein drittheil Zoll, der Schnabel, so wie die Ferse neun bis zehn Linien lang; die Flügelbreite dreyzehn und ein drittheil Zoll; der Schwanz ohngefähr drey Zoll, er besteht aus zwölf Ruderfedern, und ist einen Zoll länger als die Flügel.

Der Pompadur Cotinga.

J. 141.



Büff. Vogel XIII. Th.

v. Büff. fol. Pl. 279.

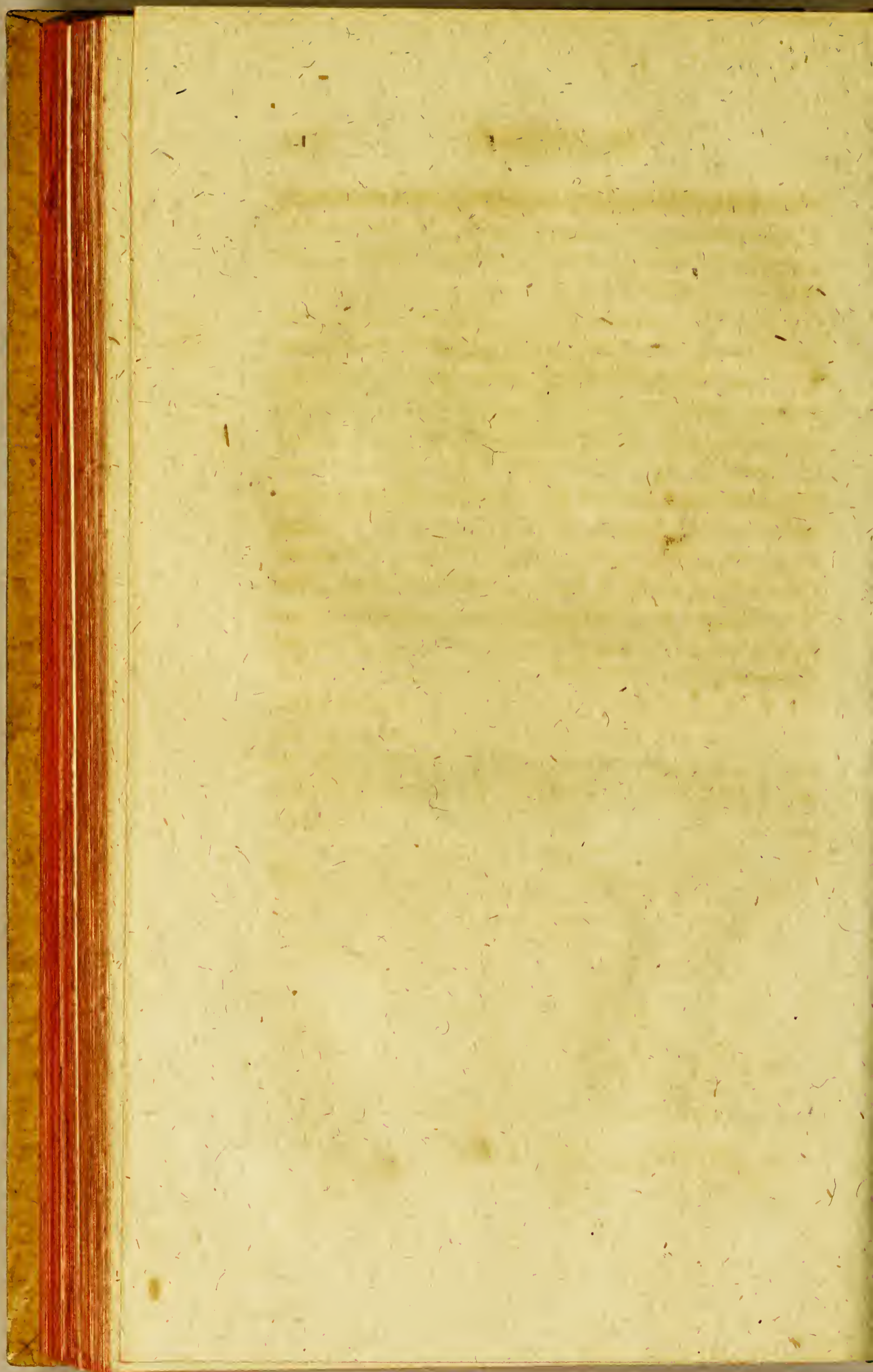

* Der Pacapac oder Pompadour. a)

Planch. enl. 279.

Alle Federn dieses schönen Vogels haben ein glänzendes und leuchtendes Purpurroth, die Schwungfedern ausgenommen, die weiß sind, und eine

a) *Cotinga splendide purpurea; remigibus albis, septem primoribus apice fuscis; rectricibus lateralibus interius roseis; rectricibus alarum majoribus longissimis, rigidis, carinatis . . . Cotinga purpurea, cotinga pourpre. Brisson Ornithol. ed. in. 8. Tom. II. p. 347.*

Le Pompadour, eine Art von Manakln. *Edwards. pl. 341. III. p. 275.*

Die Guianer nennen ihn *Pacapaca*.

Ampelis purpurea, rectricibus alarum proximis ensiformibus, elongatis, carinatis, rigidis. Pompadora . . . Tardus puniceus de Pallas (adumbr. 99.) Linn. Syst. nat. ed. XIII. p. 298. Sp. 2.

v.

Le Pacapac ou Pompadour. *Buffon Oiseaux. Tom. VIII. in duod. p. 203.*

Cotinga pourpre de Cayenne. Planch. enlum. 279.

Der Pompadour. *Seligmann Vögel. Th. IX. Tab. 31.*

Der

eine braune Spitze haben, und die unteren Deckfedern der Flügel, die ganz weiß sind: Hierzu kommt noch, daß der untere Theil des Schwanzes eine hellere Purpurfarbe hat, daß der Grund der Federn auf dem ganzen Körper weiß ist, die Füße schwärzlich, der Schnabel graubraun, und daß auf jeder Seite seiner Grundfläche ein kleiner weißlicher Strich heraustritt, der unter den Augen fortgeht und den Umriss der Physionomie bildet und zeichnet b).

Dieser Vogel hat große, besonders gebildete Flügeldeckfedern, sie sind lang, schmal, steif, spitzig, und bilden eine Rinne, ihre Fasern sind eine von der andern abgesondert, ihr Schaft ist weiß, und hat an der Spitze keine Fasern, worin er eine Aehnlichkeit mit den Anhängen hat, worin sich die mittleren Schwungfedern des Seidenschwanzes endigen, und daher nichts anders sind, als eine Verlängerung des Endes des Schafts über den Fahnen. Dieser Zug der Aehnlichkeit ist nicht der einzige, der zwischen diesen beiden Arten sich findet, sie sind sich auch in der Gestalt des Schnabels, des Wuchses, der verhältnismäßigen Ausmessungen des Schwanzes, der Füße u. ähnlich; man muß aber gestehen, daß sie
in

Der Pompabour. Müller Linn. System. II.
p. 541. n. 2.

Borowsky Naturg. III. p. 172. n. 2.

Q.

b) In der Edwardschen Abbildung ist dieser weiße Streifen deutlich ausgedruckt. Q.

in ihrem Triebe merklich verschieden sind, weil die Seidenschwänze sich gerne auf den Bergen aufhalten, und alle Cotingas-Arten an niedrigen und wasserichten Orten.

Die ganze Länge beträgt sieben und einen halben Zoll, des Schnabels zehn bis elf Linien; des Fersenbeins neun bis zehn Linien, des Flügels vierzehn Zoll und drüber, des Schwanzes zweien und einen halben Zoll; er bestehet aus zwölf Rudersfedern, und ist sieben bis acht Linien länger als die Flügel.

Der Pompadour ist ein Zugvogel, er zeigt sich in Guiana um die bewohnten Gegenden herum gegen den März- und Septembermonat, die Zeit wo die Früchte, die er zu seiner Nahrung braucht, reif sind. Er hält sich auf großen Bäumen am Ufer der Flüsse auf, und nistelt auf den höchsten Zweigen, vertieft sich aber nie in große Gehölze. Das Exemplar, dessen wir uns bey dieser Beschreibung bedienen haben, kam aus Cayenne.

Abarten des Pacapac.

I. Der purpurgraue Pacapac a).

Er ist etwas kleiner als der vorige, seine Verhältnisse sind aber völlig die nämlichen; er hat eben das Sonderbare in der Bildung der großen Flügel-Deckfedern, und ist aus eben dem Lande. So viel gemeinschaftliche Stücke lassen keinen Zweifel übrig, daß diese beiden Vögel, ob sie gleich verschiedene Federn haben, nicht zu einerley Art gehören sollten, und da dieser etwas kleiner ist, so möchte ich mich genöthigt sehen, ihn als eine Varietät des Alters anzusehen, das heißt als einen jungen Vogel, der noch nicht seinen völligen Wachsthum erreicht, noch seine

z) *Cotinga e purpureo et cinereo varia; remigibus fuscis, interius oblique candidis; reatricibus fuscis; tectricibus alarum majoribus longissimis, rigidis, carinatis . . . Cotinga cinereo-purpurea, cotinga gris pourpre. Buff. Ois. Tom. II. p. 349. Tab. 35. f. 2. ed. in 8. Tom. I. p. 255. n. 6. V.*

Variétés du Pacapac. Buff. Ois. tom. 8. in duod. p. 205.

Linné führt diesen Vogel auch schon unter dem *Pompadour* an. Ⓞ

bestimmten Farben hat: alles, was in dem vorigen purpurroth ist, ist bey diesem purpurroth, das mit aschgrau abwechselt; der Schwanz ist unten rosenroth; die Ruderfedern sind braun, und was von den Schwungfedern sichtbar ist, ist auch braun, ihre innere Seite ist verdeckt, und von dem Anfange jeder Schwungfeder bis auf zwey drittheil ihrer Länge weiß, und die mittlern haben auch einen äußeren weißen Rand.

II. Wir, Herr Daubenton der jüngere und ich, haben bey dem Herrn Mauduit einen grauen Cotinga gesehen, der uns zu der Art des Pacapacs, und nur ein noch jüngerer Vogel als der vorhergehende zu seyn schien, den man aber nicht mit einem anderen Vogel, dem man auch den Namen des grauen Cotinga gegeben, verwechseln muß, und von dem ich weiter unten unter dem Namen des Guirerou reden werde b).

Es ist wahrscheinlich, daß diese allein noch nicht alle Abarten sind, die sich in dieser Art finden, und daß man unter den Weibchens von verschiedenem Alter noch mehrere entdecken wird.

b) Herr von Manancour hat unsere Muthmassungen an Ort und Stelle wahr gemacht, und sich auf seiner letzten Reise nach Cayenne versichert, daß der purpurgraue Cotinga ein noch junger Vogel ist, und daß es wenigstens achtzehn Monate dauert, ehe er seine bestimmte Purpurfarbe erhält.

* Louette
oder der rothe Cotinga aus Cayenne. a) 1)

Planch. enlum. 378.

In der That ist die rothe Farbe auf den Federn dieses Vogels die Hauptfarbe; aber diese Rothe ändert sich in den mancherley Schattirungen, die es an

a) The red bird from Surinam, Oiseau rouge de Surinam. *Edwards. pl. 39. p. 39.*

Turdus totus ruber; icterns Surinamensis ruber; Deutsch, Rothewhitewal. Klein Ordo Av. p. 68. n. XII.

Fringillae adfinis. Moehring Av. genera. p. 79. n. 101.

Avicula de pipizton dicta. Seba, Tom. 1. p. 92. pl. 57.

Man bemerke, daß Seba seinen Pipizton mit Hernandez für den nämlichen hält, und daß dieser in seinem Pipizton so viel Aehnlichkeit mit dem Coltoll findet, daß er die Beschreibung des Coltoll für beyde gelten läßt. Dieser Coltoll ist aber von der Duette, oder dem rothen Cotinga durchaus verschieden, der aber doch dem Pipizton des Seba sehr gleich kömmt.

Lanius

Der rothe Cayennische Cotinga.

S. 146.



Buff. Vogel. XIII. Th.

v. Buff. fol. Pl. 578.

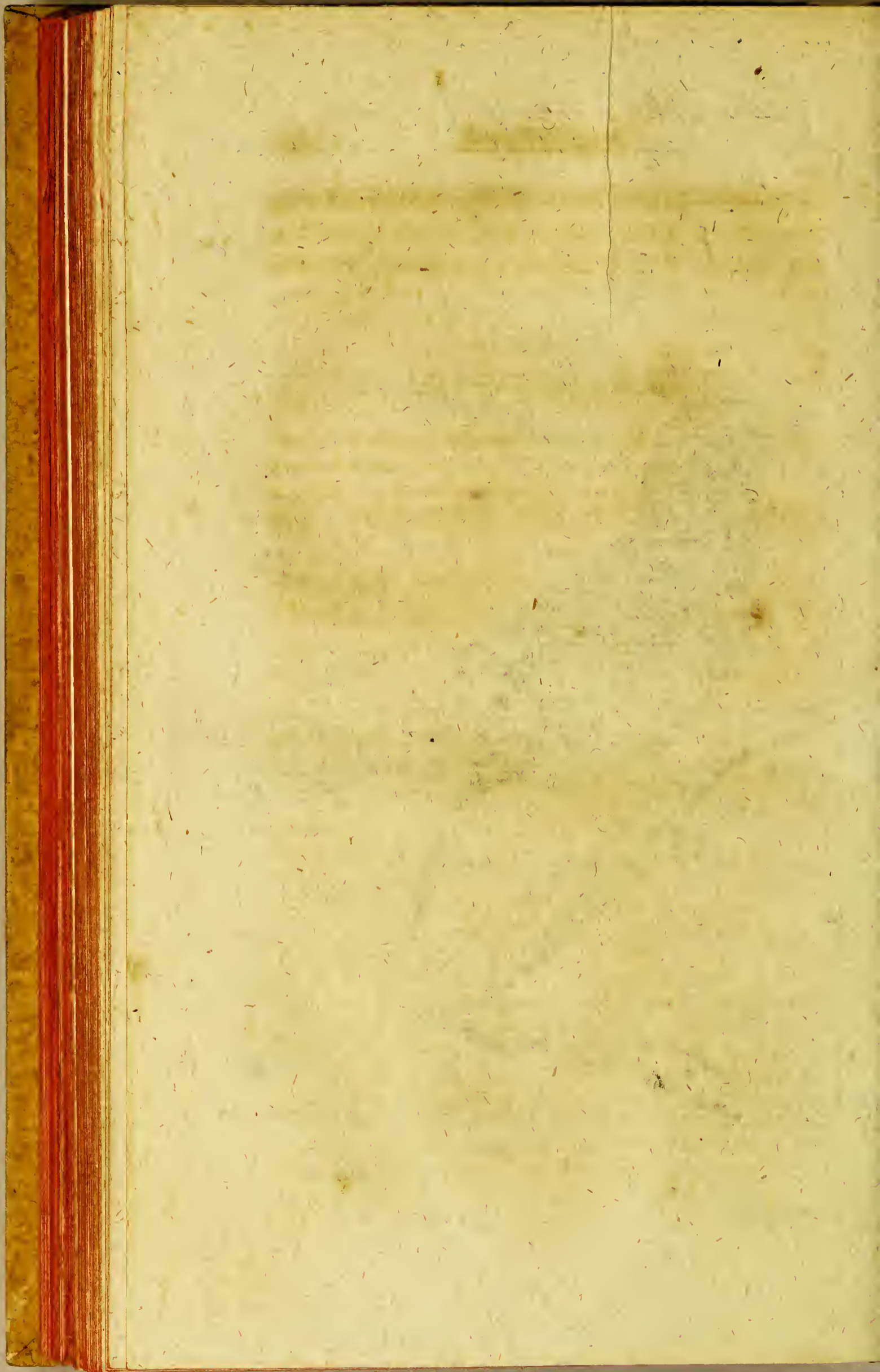

an verschiedenen Stellen annimmt, auf manigfaltige Art: die lebhafteste Farbe, die aus einem Scharlachroth besteht, ist auf dem obern Theil des Kopfs verbreitet,

R 2

breitet,

Lanius Carnifex. *Linne Syst. nat. ed. X. p. 94. n. 5.*

Cotinga anterior sordide rubra, posterioris coccinea; vertice coccineo; remigibus obscure rubris, ad apicem subnigris; rectricibus coccineis, apice nigris . . . Cotinga rubra, cotinga rouge. *Briss. tom. II. p. 351.*

Tertia ampelis. Carnifex ruber, fascia oculari, remigum, rectricumque apicibus nigris. *Linne Syst. nat. ed. XIII. p. 298.*

Arara oder Apira in der Goriponnischen Sprache in Guiana.

Quette bey den Creolen, wegen seines Geschreyes; die Ursache, warum ich diesen Namen allen andern vorgezogen habe.

Cardinal bey den französischen Einwohnern von Cayenne. V.

1) *Cotinga rubra.* *Brisson Ornith. ed. in 8. Tom. I. p. 255. n. 7.*

Der surinamische Rothvogel. *Seligmanns Vögel, II. Tab. 77.*

Rothe Wittewal von Surinam. *Klein Ord. d. V. d. B. p. 128. n. 12.*

Der rothe surinamische Drossel. *Halle Vögel. II. p. 293. n. 244.*

Der Mörder. *Müller System. II. p. 542. n. 3.*

Herr

breitet, und macht eine Art von Krone oder Kappe, deren Federn ziemlich lang sind, und sich, nach der Vermuthung des Herrn Edwards ²⁾, wie eine Kappe heben

Herr Merrem's Probekupfer der Vögel.

Der rothe Seidenschwanz. Borowsky Naturg. III. p. 173. n. 3. O.

- 2) Die Abbildung dieses Vogels ist bey Edwards etwas verschieden von der Buffonschen, und den gut ausgemalten Kupferstichen des Herrn Merrem. Desfalls wollen wir die Edwardsche Beschreibung hieher setzen.

„Er gehöret zu der Familie, oder zu dem Geschlecht desjenigen Vogels, den ich unter dem Namen der schwarzen Meise mit dem goldfarben Kopf (I. Tab. 41. der goldköpfige Manakin, *Pipra erythroceph.*) beschrieben habe, indem beyder Füße, mit den Füßen der Eisvögel übereinkommen. Der Schnabel hat eine mittelmäßige Dicke und Länge, er ist nicht so dünn wie bey dem Lerchen, noch an seinem Grundtheil so dick als am Finkengeschlecht; sein oberer Theil ist etwas gebogen, seine Farbe mattröth, der Mund weit gespalten, und die Augen stehen gerade über den Winkeln des Mundes. Der obere Theil des Kopfes, der untere des Leibes, die Schenkel, der Bürzel, der Schwanz nebst seinen Deckfedern sind schön roth oder schorlachfarb. Die Seiten des Kopfes, der Hals, die Brust, der Rücken und die Flügel, sind matt und unrein roth; um den obern Theil der hellrothen Krone des Kopfes ist rings herum alles sehr dunkel, die Seiten des Kopfes und die Brust sind hell, und am hintern Theil des Halses, wie auch auf dem Rücken, fällt das Rothe sehr dunkel und traurig aus. Auch haben die Flügel eine mannigfaltige rothe Schattirung, indem

heben können. Diese nämliche Scharlachfarbe zeigt sich unter dem Bauch an den Füßen, auf dem un-

R 3

tern

indem die Spitzen der Deckfedern braunschwarz sind, die Schwingfedern aber gegen ihre Spitzen zu nach und nach fast schwarz werden; die Schwanzfedern sind an ihren Enden fast einen halben Zoll breit schwarz. Die Beine, Füße und Klauen sind unrein gelb, und hinten haben die Beine bis an die Füße kleine Federn oder Härlein.

Dieser Vogel ist in dem Kabinet des Herzogs von Richmond befindlich. Die Einrichtung seiner Füße machet, daß ich ihn für einen Vogel halte, der sich viel in wässrigten Gegenden aufhält. Dem ersten Ansehen nach schelnet er dem virginischen Rothvogel (II. Th. Tab. 76.), oder wie wir ihn nennen, der virginischen Nachtigall nicht unähnlich zu seyn, ob er gleich, was die Größe und Form des Schnabels anbetrißt, viel von ihm unterschieden ist, indem solcher bey jenem einem Finkenschnabel gleich kömmt, und nach Proportion sehr groß ist; an diesem aber ist der Schnabel mehr klein als groß, auch mangelt ihm die Haube, wiewohl ich glaube, daß er die Federn der Krone aufrichten könne, indem sie ziemlich lang sind und ganz frey da liegen; jener hingegen hat eine rothe Haube, die hinten herabhänget wenn sie nicht aufgerichtet steht; was aber die Größe anbelanget, so kommen sie ziemlich mit einander überein. Ich habe diesen Vogel bloß nach seiner Farbe und Land benennen müssen, indem ich nicht gewußt, unter was für ein Geschlecht der europäischen Vögel ich ihn setzen sollte. Wenn die Einrichtung seiner Füße nicht wäre, so könnte man ihn zu den Böhmlern oder Seidenschwänzlein setzen, indem er beynahe von gleicher Form und Leibesgröße ist, auch fast eben

einen

tern Theil des Rückens, und beynah bis an der Spitze der Ruderfedern, die sich schwarz endigen; die Seiten des Kopfs, der Hals, der Rücken und die Flügel haben eine stärkere oder schwächere Schattirung von dunkelbraun, die das Rothe in ein schönes sammetartiges Mordoré verändern, aber die dunkelste von allen diesen Schattirungen ist die, die der scharlachrothen Kappe eine Art von Einfassung giebt, sie wird hinter dem Halse und auf dem Rücken unmerklich heller, noch mehr aber an der Kehle und auf der Brust; die Deckfedern an den Flügeln haben einen braunen Rand, und die großen Schwungfedern werden von der Grundfläche immer allmählig dunkler, bis nach der Spitze zu, wo sie beynah schwarz sind. Der Schnabel hat ein mattes Roth, die Füße sind schmutzig gelb, und man bemerkt etwas besonderes daran, nämlich daß das Fersenbein hinten bis an dem Anfange der Zehen mit Pflaumfedern bedeckt ist.

Die Louette reiset oder zieht wie der Pacapac herum, aber in dem innern Theil von Guiana findet sie sich gewöhnlicher.

Die

einen solchen Schnabel hat. Weil es aber so zweifelhaft, zu was für einem Geschlecht er gehöre; so habe ich um so viel mehr von ihm gesagt, damit die Kenner und Liebhaber eher im Stande seyn möchten, ihm seine rechte Stelle anzuweisen.“
Seligmanns Vögel. II. Tab. 77.

Die völlige Länge ist ohngefähr sieben Zoll, der Schnabel ist neun Linien lang, die Füße sieben Linien, der Schwanz zwölf und einen halben Zoll, und ist ohngefähr um zwanzig Linien länger als die Flügel, woraus folgt, daß dieser Cotinga nicht die Breite der Flügel wie die vorhergehenden hat.

Der Guira Ponga
oder der weiße Cotinga. a)

Planch. enlum. 793. u. 794.

Laët ist der einzige, der diesen Vogel erwähnt, und alles, was er uns von ihm berichtet, geht darauf hinaus, daß sein Gefieder weiß und seine Stimme sehr stark ist. Seit dieser Zeit hatte er sich einigermaßen, selbst in Cayenne verloren, und durch die Sorgfalt des Herrn von Manancour hat er sich wiedergefunden.

Das Männchen ist auf den illuminirten Kupfertafeln N. 793. und das Weibchen N. 794. vorgestellt. Beide saßen auf Bäumen in der Nähe eines Sumpfes,

a) Der Brasilianische Name *guira panga* hat mit dem Namen *guira-punga* viel Aehnlichkeit, den eben die Wilden dem Averana, wovon wir bald reden werden, beigelegt haben.

Cotinga in toto corpore alba . . . Cotinga blanc. Briffon. Tom. II. p. 356.

Guira panga. Laër. Nov. orb. p. 557. und darnach *Fouster Av. p. 125.* V.

Der weiße Cotinga.

S. 152.



Büff. Vogel XIII. Th.

v. Büff. fol. Pl. 793.

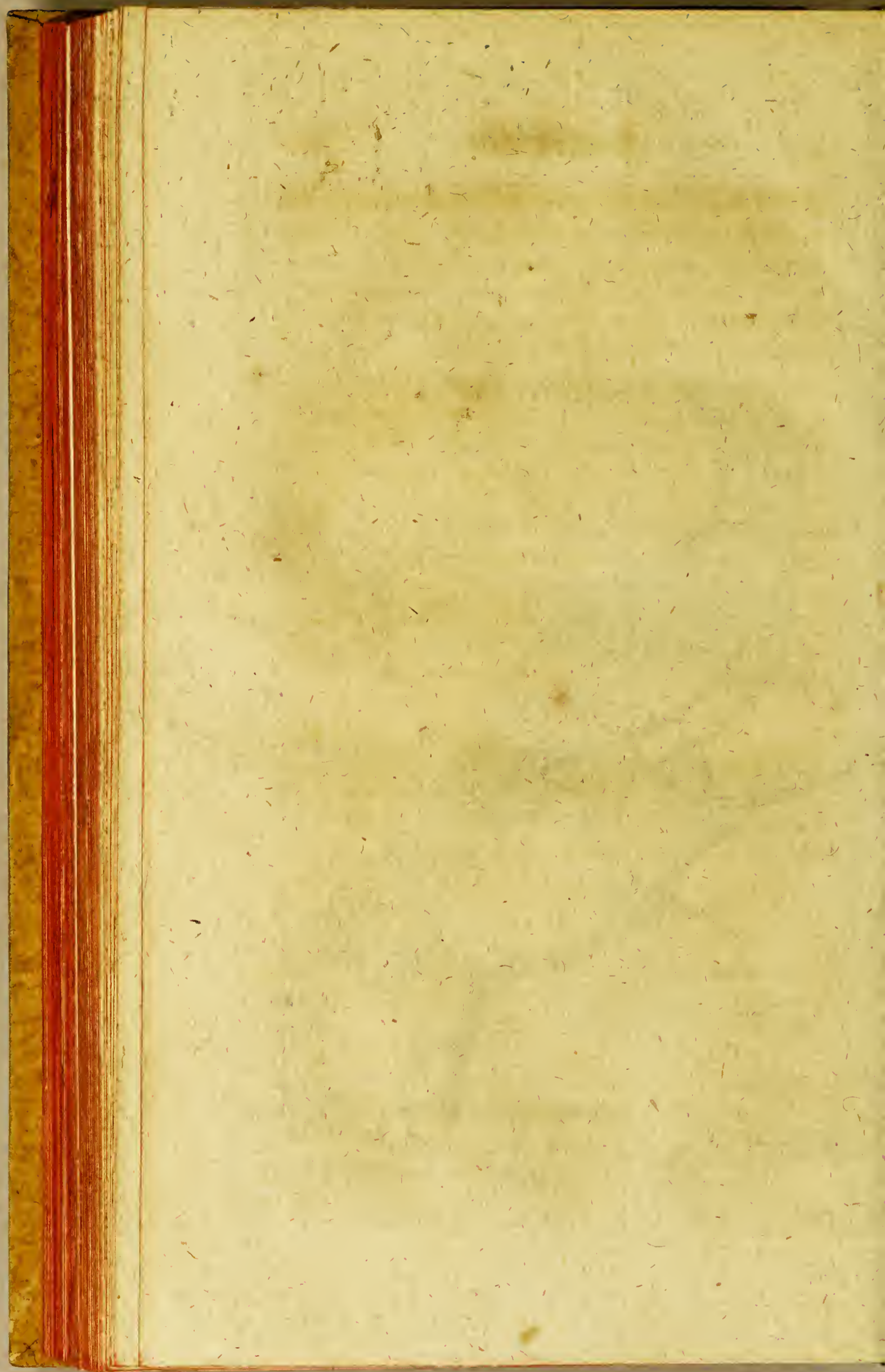

Der gefleckte Cotinga.

P. 132.



Buff. Vogel XIII. Th.

v. Buff. fol. Pl. 79.

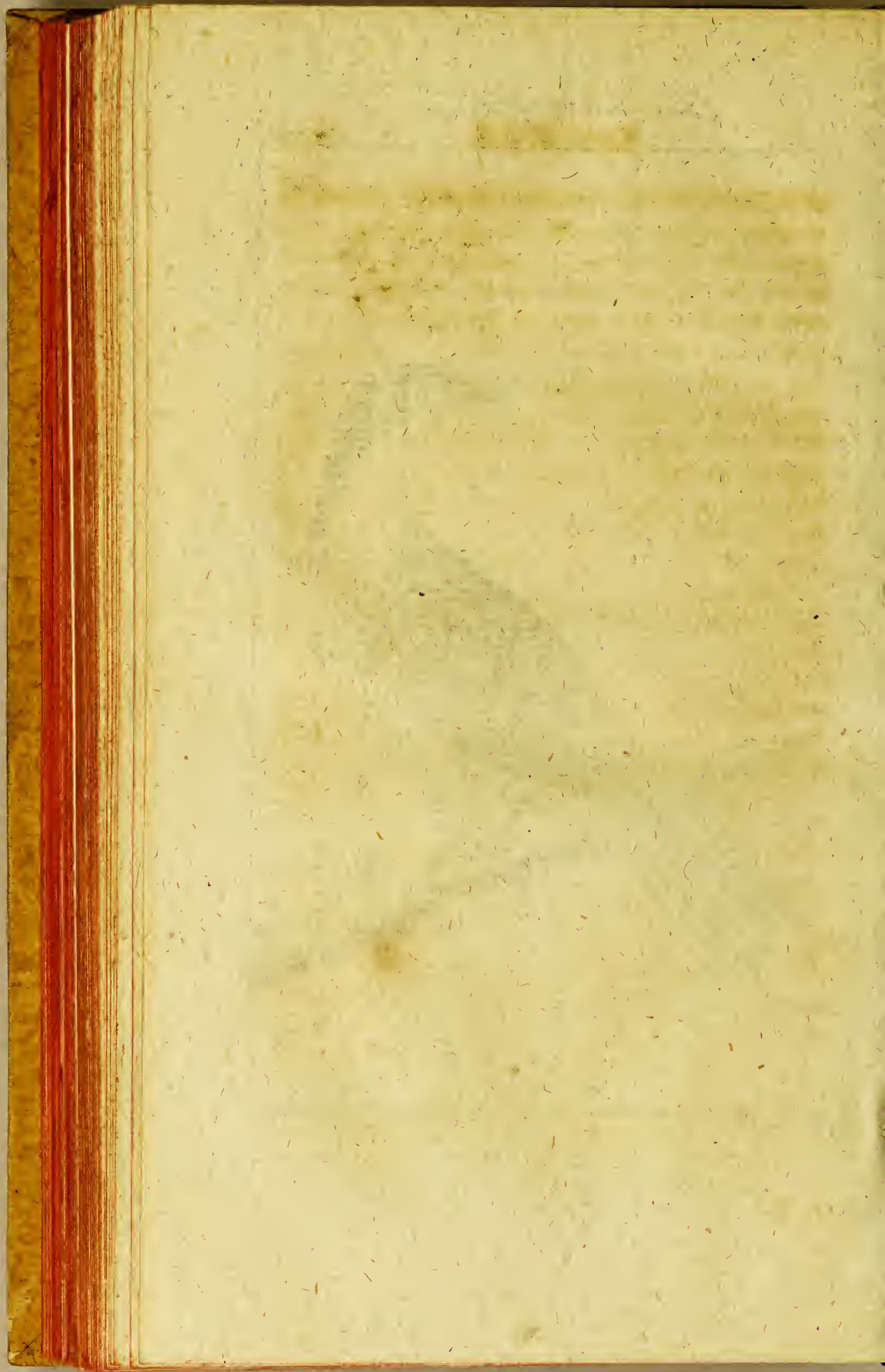

pfes, als sie getödtet wurden; sie wurden durch ihr Geschrey entdeckt, und dies ist, wie Herr Laët sagt, sehr stark b); die, welche sie getödtet hatten, druckten sie mit den beyden Enlben in, an aus, die sie mit einem sehr ziehenden Tone schrien.

Was bey diesen Vögeln noch merkwürdiger ist, ist eine Art von einem fleischigten Auswuchs, den sie an dem Schnabel haben, so wie die Kalkutischen Hähne, der aber eine andere Organisation hat, und folglich ganz anders spielt; er ist schlaff und fällt in seinem Zustande der Ruhe, und wenn das Thier stille ist, nieder, wird es aber im Gegentheil von einer Leidenschaft in Bewegung gesetzt, so bläset er sich auf, erhebt sich, wird länger, und in diesem Zustande der Ausdehnung und Anstrengung ist er zween Zoll lang und drüber, und hat an der Grundfläche drey bis vier Linien im Umfang. Diese Würkung wird durch die Luft hervorgebracht, die der Vogel durch die Oefnung des Gaums in die Höhlung der Drüse gehen läßt, und darin zurückhalten kann.

Dieser Auswuchs ist von dem am Kalkutischen Hahn darin noch verschieden, daß er mit kleinen weißen Federn bedeckt ist. Uebrigens kömmt er dem

R 5

Männ-

b) Reisende sagen, daß der Ton seiner Stimme wie der Ton einer Glocke ist, und sich eine halbe Meile hören läßt. Man sehe die *Histoire générale de Voyages, tome XIV. page 299.* V.

Männchen nicht ausschließungsweise zu, das Weibchen ist auch damit versehen, die Federn desselben sind aber ganz verschieden. Bey dem Männchen ist der Schnabel und die Füße schwarz, alles übrige ein reines und unvermishtes Weiß, wenn man einige Schattirungen von Gelb ausnimmt, die man auf dem Bürzel und auf einigen Ruder- und Schwungfedern findet. Am Weibchen sind die Federn nicht völlig so gleichförmig: der Obertheil des Kopfs und des Körpers, die oberen Flügeldeckfedern und die meisten Schwung- und Ruderfedern sind olivenfarbig mit grau vermischt; die Ruderfedern an der Seite sind grau und haben einen gelben Rand, die Wangen und die Stirn sind weiß, die Federn an der Kehle grau, mit einem olivenfarbigen Rand; an der Brust und dem vorderen Theil des Bauchs sind sie grau mit einem olivenfarbigen Rand und einer gelben Spitze; der Unterbauch und die unteren Deckfedern des Schwanzes sind citronengelb, und die unteren Deckfedern der weißen Flügel haben einen Rand von der nämlichen gelben Farbe.

Das Männchen und Weibchen haben beynähe die nämliche Stärke. Dies sind ihre vornehmsten Ausmessungen. Die völlige Länge ist zwölf Zoll, die Länge des Schnabels achtzehn Linien, seine Breite an der Grundfläche sieben Linien; die Länge des Schwanzes ist drey Zoll neun Linien, er besteht aus zwölf gleichen Ruderfedern, und ist um ein und zwanzig Linien länger als die liegenden Flügel.

Der Uverano. *)

Der Kopf dieses Vogels ist dunkelbraun, seine Schwungfedern sind schwärzlich, die kleinen Deckfedern derselben schwarz, die großen Deckfedern schwärz-

*) *Guira punga Brasiliensibus. Marcgrave Brasil. p. 201.*

In Portugal, wovon ich die Ursache angeben werde, *ave de verano.*

— *Pison Hist. nat. p. 93. d'apres Marcgrave.*

— *Jonston. p. 57. er liefert die Zeichnung des Weibchens unter dem Namen Mituporanga. (Mituporanga wird doch sonst ein ganz anderer Vogel, der Hoko genannt. S. V. p. 281.)*

— *Willughby, p. 147.*

— *Ray Synops. Av. p. 166. n. 4.*

Cotinga cinerea, nigricante et virescente admixtis; capite obscure fusco; remigibus nigricantibus; rectricibus cinereo et nigricante variis, viriditate admixta. (Mas).

Cotinga in toto corpore nigricans, fusco et dilute virenti admixtis. (foemina) . . . Cotinga naevia, cotinga tacheté. Brisf. Tom. II. p. 354.

Lava

schwärzlich mit einer Mischung von braungrün, alle übrigen Federn sind aschgrau mit einer schwärzlichen Mischung, besonders auf dem Rücken und auf dem Bürzel und dem Schwanz grünlich. Dieser Vogel hat an der Grundfläche einen breiten Schnabel wie die Cotingas, eine kurze Zunge, offene Nasenlöcher; die regenbogenfarbige Haut der Augen ist schwarzbläulich, der Schnabel schwarz und die Füße schwärzlich; was ihn aber dem weißen Cotinga etwas näher bringt, und ihn von allen andern Cotingas unterscheidet, das sind verschiedene schwarze und fleischigte Anhänge, die er unter dem Halse hat, und deren Gestalt beynah dem Eisen einer Lanze ähnlich ist.

Der Avero ist beynah eben so groß als eine Taube; die Länge seines Schnabels, die einen Zoll beträgt, ist auch das Maas seiner größten Breite. Seine Füße sind zwölf bis dreyzehn Linien, sein Schwanz ist drey Zoll lang, und beynah noch einmal so lang, als der liegende Flügel.

Das Weibchen ist etwas kleiner als das Männchen, und hat unter dem Halse keine fleischigte Anhänge: in seiner Gestalt und Dicke gleicht es dem Krammetsvogel. Seine Federn haben eine Mischung vom schwärzlichen Braunen und Hellgrünen; diese Farben sind aber so vertheilt, daß das Braune vorzüglich auf dem Rücken, und das Hellgrüne auf der

der Kehle der Brust und dem Untertheil des Körpers sich findet.

Diese Vögel haben viel und zwar ein saftreiches Fleisch: das Männchen hat eine sehr starke Stimme, und verändert sie nach zwö verschiedenen Arten: bald ist es ein Schall, der dem ähnlich ist, den man mit einem Schneideinstrument macht, wenn man auf einem Ende von Eisen schlägt (Kock, Kick), bald ist es ein Ton, der dem laut einer geborstenen Glocke gleich ist (Kur, Kur, Kur). Uebrigens läßt er sich im ganzen Jahr nur während der sechs Wochen mit im Sommer, das heißt im Januar und Februar hören, daher er den portugiesischen Namen *ave de verano*, Sommervogel, bekommt. Man hat bemerkt, daß seine Brust äußerlich mit einer Furche gezeichnet ist, die der ganzen Länge nach fortläuft, und daß er auch eine sehr weite Luftröhre hat, welches auf die Stärke seiner Stimme einigen Einfluß haben kann.

Der

Der Guirarou. ^{a) 1)}

Wenn die Schönheit des Gefieders eine charakteristische Eigenschaft der Cotingasfamilie wäre, so könnte der Vogel, wovon hier die Rede ist, und der

a) Guiraru nheengeta Brasiliensibus. *Marcgrave, Bras.* p. 209.

Forstom, pl. 59. Nach *Marcgrave* Zeichnung, die nichts weniger als genau ist.

Oenanthe Americana, guiraru Marcgravii. Willughby. p. 170.

Cotinga superne cinerea, inferne alba, ad guttur dilutum vergens; taenia utrimque per oculos nigra; remigibus nigricantibus; rectricibus nigris, apice albis . . . Cotinga cinerea, cotinga gris. Buff. tom. II. p. 353. Edit. in 8. Tom. I. p. 256. n. 8.

v.

1) *Le Guirarou. Buff. Ois. tom. 8. in duod. p. 218.*

Brasilianische Neuntöbter. Müller System. II. p. 11. n. 7.

S. de brasilianischen Bürger. Martini Buffons Vögel II. p. 243.

Lanius Nengeta. Linné.

o.



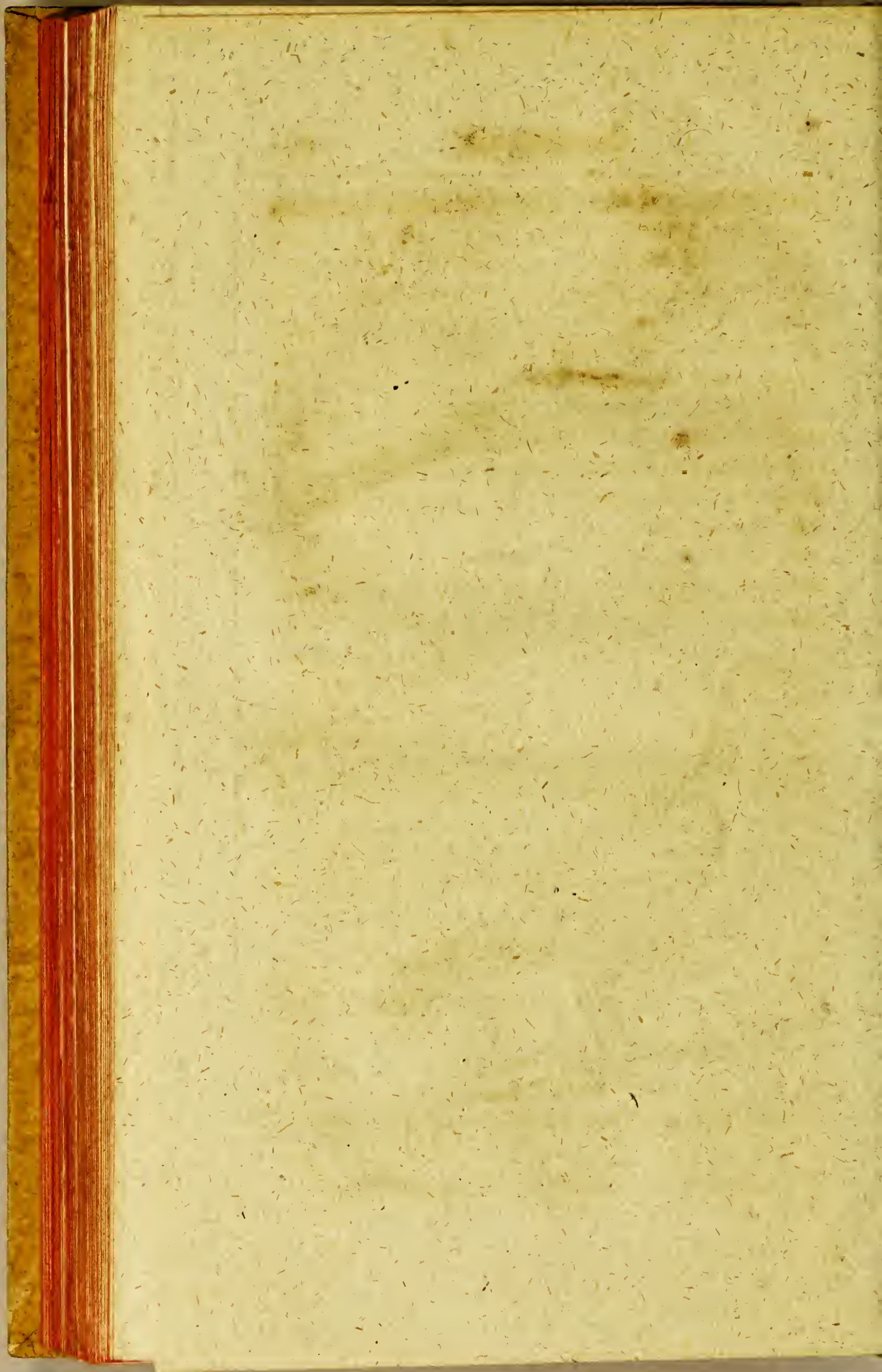

der im vorhergehenden Artikel aufs höchste nur zu den ausgearteten Cotingas gerechnet werden. Der Guirarou hat weder in seinen Farben, noch in seiner Anordnung der Theile etwas Merkwürdiges, es müßte allenfalls ein schwarzer Streif seyn, der durch seine Augen geht, wovon die Regenbogenhaut eine Saphirfarbe hat, die diesem Vogel etwas von einer Physiognomie giebt: übrigens herrscht ein gleichförmiges Hellgrau auf dem Kopf, dem Halse, der Brust und dem ganzen Untertheil des Körpers, die Füße und der Obertheil des Körpers sind aschgrau; die Schwungfedern und die Deckfedern an den Flügeln sind schwärzlich; die Ruderfedern schwarz und am Ende weiß, und die obern Deckfedern weiß, endlich sind der Schnabel und die Füße schwarz.

Die etwas platte Gestalt des Guirarou und die kleine Länge des Schnabels, die Stärke seiner der Umsel ziemlich ähnlichen aber feineren Stimme, und sein vorzüglicher Aufenthalt am Ufer des Wassers, sind die auszeichnendsten Merkmale, die dieser Vogel mit den Cotingas hat: er hat auch beynähe eben den Wuchs, und wohnt in den nämlichen Himmelsstrichen, aber alles dies verhinderte Willughby nicht, ihn zu der Familie der großen dunkelgrauen Grasmücken zu zählen; noch andere sehr geschickte Ornithologen, einen Fliegenschnäpper daraus zu machen. Was mich betrifft, so mache ich aus ihm weder eine große Grasmücke, noch einen Fliegenschnäpper, noch auch einen Cotinga, sondern ich behalte den Namen für ihn, den er in seinem Vaterlande führt, bis genauere Bemerkungen, die über eine große Menge von einzelnen Stücken, und noch lebendigen Exemplaren mich in den Stand setzen, ihm seine wirkliche Stelle

Stelle zu bestimmen. Die Guirarous sind in dem innern Theil von Guiana ziemlich häufig, aber nicht in Cayenne: sie streichen wenig, man findet gewöhnlich verschiedene in dem nämlichen District: sie setzen sich auf die niedrigsten Zweige gewisser großer Bäume, wo sie Fruchtkörner und Insekten, die zu ihrer Nahrung dienen, finden. Von Zeit zu Zeit schreyen sie alle auf einem mal, und lassen zwischen jedem Geschrey einen Zwischenraum: dies an sich selbst wenig angenehme Geschrey, ist für die verirreten Reisenden eine schätzbare Zurechtweisung, wenn sie in den ungeheuren Wäldern von Guiana sich verloren haben; wenn sie der Stimme der Guirarous nachgehen, so können sie sich dazu verlassen, daß sie einen Fluß finden.

Die völlige Länge des von dem Herrn von Manancour beobachteten Exemplars betrug neun und einen halben Zoll; sein Schnabel war zwölf Linien lang, sieben breit, und an der Grundfläche fünf dick, er war mit Borsten umgeben; der Schwanz war viereckigt und vier Zoll lang, er war zween und einen halben Zoll länger als die Flügel. Das Ferssenbein war wie der Schnabel einen Zoll lang b).

b) Alle diese Bemerkungen habe ich dem Herrn Manancour zu danken.

Der graue Guirarou.

J. 101.



Buff. Vogel III. Pl.

v. Buff. fol. Pl. 109.

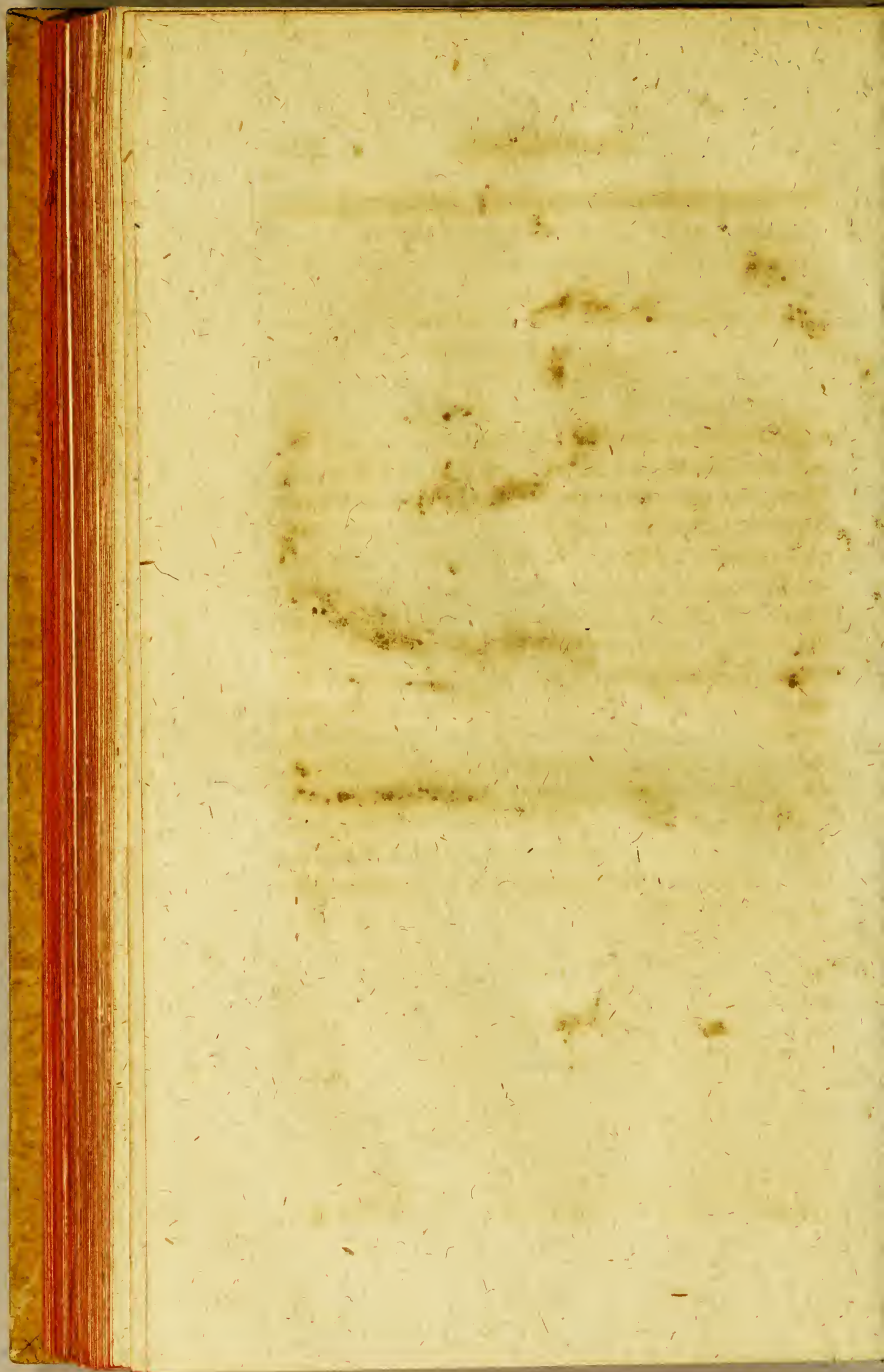

Eine Art des Guirarou.

Planch. enl. 699.

Ich kenne von demselben nur eine einzige, dies ist der Vogel, der auf den illuminirten Kupfertafeln N. 699. unter dem Namen des grauen Cotinga vorgestellt ist, und wie Herr d'Aubenton und ich vermuthen, daß es eine Art ist, die im Alter besteht, weil er kleiner ist, da seine ganze Länge nur sieben und einen halben Zoll beträgt, und sein Schwanz etwas kürzer ist, denn er ist nur halb noch einmal so lang als die Flügel: übrigens bemerke ich, daß alle seine übrigen Verschiedenheiten in dem we nigern oder in dem Mangel bestehen; er hat weder den schwarzen Streif über die Augen, noch die weiße Einfassung des Schwanzes, noch die oberen weißen Deckfedern desselben. Die Schwungfedern haben einen weißen Rand, sie sind aber nicht so schwärzlich, und die Rudersfedern sind nicht so schwarz, als bey dem Guirarou.

A n h a n g.

Edwards sagt: daß seine graue brasilianische Elster (Tab. 318.) dem Guiraru Nheeageta des Markgrave sehr gleiche, oder gar der nämliche Vogel sey. Aus diesem Grunde führt Linné diese beyden Vögel auch unter seinem brasilianischen Neuntödter (Lanius Nengeta) an. So wie er mehrere Cotingas, und ehedem selbst den Seibenschwanz zu den Würgern oder Neuntödtern geordnet hatte. In dessen bleibt es doch noch ungewiß, ob dieser Guiraru einerley Vogel mit Edwards grauer brasilianischer Elster sey. Graf Buffon hält ihn nicht dafür, und die Abbildung des Guiraru bey Buffon ist auch den Cotingas ähnlich; anstatt Edwards sogenannte *Pica grisea brasiliensis* einen Würger vorstellet. Edwards vermuthet von letzterem, daß es das Weibchen des großen Neuntöders aus Amerika sey, der sowol in Nordamerika, als in England und Deutschland vorkomme. Der Edwardschen Abbildung nach vermuthete ich dasselbe, und daß der Vogel nur etwas andere Schattirungen zeige, weil er auf der Reise von Nordamerika in Weingeist aufbewahrt war, und darin die Farben verschossen seyn mußten.

Ben dieser Gelegenheit will ich nur kurz bemerken, daß dieser große aschgraue Neuntödter (*Lanius cinereus major* Brisson.) wirklich von dem kleineren

aschgrauen (*Lanius excubitor*) verschieden sey, obgleich Linné und Buffon sie für einerley Art halten. Der größte Würger ist ohngefähr so groß als ein Krammetsvogel (*Turdus pilaris*); der kleinere wie eine Amsel.

Dieses ist aber nicht der einzige Unterschied, sondern sie sind auch den Sitten und Farben nach verschieden. Von letzteren will ich nur anführen, daß an dem großen Würger die ganze Kopfplatte aschgrau, an dem kleineren aschgrauen aber die Stirne schwarz sey; bey diesem läuft auch kein solcher weißer Streif über den schwarzen Augenstreif, wie bey dem großen u. s. w.

Man muß also die Beschreibung des aschfarbigen Würgers im zweyten Bande S. 173 und 177. hiernach verbessern.

⓪.

£ a

Die

Die Ameisenvögel.

In den niedrigen, feuchten und schlecht bevölkerten Gegenden des festen Landes vom südlichen Amerika scheinen die kriechenden Thiere und Insekten, wegen der Menge, über alle andere lebenden Arten zu herrschen. In Guiana und Brasilien ^{a)} sind

- a) Eben so verhält es sich in verschiedenen anderen Gegenden des südlichen Amerikas. Pison erzählt, daß in Brasilien, und sogar in den feuchten Gegenden von Peru, die Menge der Ameisen so groß war, daß sie alles Korn, was man in der Erde brachte, zerstörten; und daß, ob man gleich um sie auszurotten, Feuer und Wasser gebrauchte, man nicht zum Ziel kommen konnte. Er setzt hinzu, daß es sehr zu wünschen wäre, die Natur möchte in diesen Gegenden viele Arten von Thieren gebracht haben, die dem Tamanoir und Tamondua ähnlich sind, die mit ihren Klauen tief in die ungeheuren Ameisenhaufen, womit sie bedeckt sind, wühlen, und die, vermittelst ihrer langen Zunge eine ungeheure Menge verschlucken. Einige von diesen Ameisen sind nicht größer als die europäischen, andere sind doppelt und dreysach größer; sie machen so hohe Haufen wie Heuschaber, und ihre Zahl ist so groß, daß sie auf den Feldern und in den Hölzern oft in einer Strecke von mehreren Meilen Wege von einigen Fuß breit machen. Pison *Histoire naturelle utriusque ind. page 9.* Fernandes sagt auch, daß diese

sind die Ameisen in so großer Menge, daß, um sich eine Vorstellung davon zu machen, man sich Flächen von einigen Toisen breit, und verschiedenen Fuß hoch vorstellen muß, und diese ungeheuren Haufen voller Ameisen sind so angefüllt, so volkreich, als unsere kleinen Ameisenhaufen, wovon die größten nur zween bis drey Fuß im Durchmesser haben, so daß ein einziger von diesen amerikanischen Ameisenhaufen so groß als zween bis drey hundert von unsern europäischen seyn kann, und nicht bloß diese Magazine, diese aus solchen amerikanischen Insekten bestehenden Nester, übertreffen bey weiten alle europäischen an Größe, sondern auch viel in der Menge. Es giebt in den wüsten Gegenden von Guiana hundertmal mehr Ameisenhaufen, als in irgend einer Gegend unsers Welttheils; und da es nach der Ordnung der Natur ist, daß einige von ihren Produkten zum Unterhalt der andern dienen, so findet man in eben dieser Himmelsgegend vierfüßige Thiere und Vögel, die ausdrücklich dazu geschaffen zu seyn scheinen, sich von Ameisen zu nähren. Wir haben die Geschichte des Tamanoir b), des Tamandua und anderer vierfüßigen Ameisenfresser geliefert, hier wollen wir die von den Ameisenvögeln liefern, die, ehe Herr von Macnancour

diese Ameisen stärker, und unsern geflügelten Ameisen ziemlich ähnlich sind, und daß ihre Haufen unglaublich hoch und breit sind. Fernandez cap. XXX. page 76. V.

b) Histoire naturelle. tom. X. p. 145. et suiv. Vierfüß. VII. p. 201. V.

Manancour sie in das königliche Cabinet brachte, uns nicht bekannt waren.

Die Ameisenvögel sind Vögel aus Guiana, die keinem unter den europäischen gleichen; die aber in der Gestalt des Körpers, des Schnabels, der Füße und des Schwanzes mit denen, die wir *breves* genannt haben, viele Aehnlichkeit haben c), und die die Systematiker sehr unrichtig mit den Amfeln verwechselt hatten d); da aber die Breves sich in den Philippinischen und Molukkischen Inseln, auf der Insel Ceylon, in Bengalen und Madagascar finden, so ist es mehr als wahrscheinlich, - daß sie mit den amerikanischen Ameisenvögeln nicht zu einerley Familie gehören. Diese letztern scheinen mir eine neue Art zu machen, die wir gänzlich den Untersuchungen des Herrn von Manancour zu danken haben, welchen ich schon verschiedenemal angeführt, weil er sich von den fremden Vögeln so gründliche Kenntnisse erworben, und von denselben mehr als hundert und sechszig Arten in das königliche Cabinet geliefert hat. Er hat mir auch alle die Bemerkungen, die er auf seinen Reisen nach Senegal und Amerika gemacht hat, gerne mitgetheilt, und aus eben diesen Bemerkungen habe ich die Geschichte und Beschreibung ver-

schie-

c) Hist. Nat. des Oiseaux, tome III, p. 412. et suiv.
Buff. Vögel. IX. p. 185. V.

d) Brisson Ornithol. tome II, p. 316. et 319. V.

schiedener Vögel, und besonders die von den Ameisenvögeln hergenommenen.

In dem französischen Guiana, so wie in allen Ländern, wo man in der Naturgeschichte nicht unterrichtet ist, ist es schon hinreichend, wenn man bey einem Thier ein Kennzeichen oder eine Gewohnheit gewahr wird, die mit andern Kennzeichen und Gewohnheiten eines bekannten Geschlechts Aehnlichkeit hat, um ihm den Namen dieses Geschlechts beizulegen; dies ist auch in Ansehung der Ameisenvögel eingetroffen. Man hat bemerkt, daß sie sich gar nicht, oder sehr wenig auf Aeste setzten, und wie die Rebhühner an der Erde liefen: mehr brauchte man nicht, um sie nur bloß der Gestalt nach zu unterscheiden, und ohne auf die unzähligen Züge des Unterschiedes zu merken, nannte man sie in Cayenne Kleine Rebhühner e).

Diese Vögel sind aber weder Rebhühner noch Amseln, noch auch Breves, sie haben nur wie diese letzteren zu ihren äußeren Hauptkennzeichen die langen Füße, den Schwanz und die kurzen Flügel, einen gebogenen und längern Nagel an dem Hinterzehen, als an den vorderen, einen geraden und länglichten Schnabel, die obere Kinnlade an ihrer Spitze ausgekantet, die sich bey ihrer Vereinigung mit der Unterkinnlade, über welche sie ohngefähr eine Linie hervorragt,

4

vorrägt,

e) Die Einwohner von Guiana geben einigen Arten der Ameisenvögel den Namen Palikurs.

vortragt, krümmt; sie haben aber mehr oder weniger (denn wir kennen die Gestalt der Zunge bey diesen Vögeln nicht) als die Breves eine kurze Zunge, die mit kleinen knorpelichten und nach der Spitze zu fleischigten Fäden besetzt ist. Die Farben sind auch, wie man aus ihren besonderen Beschreibungen sehen wird, sehr verschieden, und es ist alle Wahrscheinlichkeit, daß die Ameisenvögel sich noch von den Breves in ihren natürlichen Gewohnheiten unterscheiden; da sie sich in sehr von einander entfernten Himmelsgegenden aufhalten, deren Producte verschieden sind, so können die Nahrungsmittel gar nicht dieselben seyn. Als wir von den Breves redeten, haben wir von ihren natürlichen Sitten nichts sagen können, weil kein Reisender derselben erwähnt, wir können also die amerikanischen Ameisenvögel hierin nicht mit ihnen vergleichen.

Ueberhaupt halten sich die Ameisenvögel in Haufen, und nähren sich von kleinen Insekten, und besonders von Ameisen, die dem größten Theil nach, den europäischen ziemlich ähnlich sind. Man trifft diese Vögel fast immer auf der Erde an, nämlich auf den großen Ameisenhaufen, die im innern Theil von Guiana gemeiniglich mehr als zwanzig Fuß im Durchmesser haben; diese Insekten sind durch ihre beynahe unendliche Menge der fortgehenden Anbauung sehr schädlich, so wie auch selbst der Erhaltung der Lebensmittel in diesem Theil des südlichen Amerika.

Man unterscheidet unter diesen Vögeln, die Ameisen fressen, verschiedene Arten, und ob sie gleich unter sich verschieden sind, so findet man sie doch ziemlich

sich oft an dem nämlichen Orte vereinigt. Man sieht die von den großen und die von den kleinen Arten, so wie auch die, die einen etwas langen, und die, die einen sehr kurzen Schwanz haben, zusammen. Uebrigens ist es selten, wenn man die Hauptarten, die sich auf eine kleine Zahl einschränken, davon ausnimmt; es ist, sage ich, selten, in einer von den übrigen Arten zwey Exemplare zu finden, die sich vollkommen gleich sind, und man kann annehmen, daß diese sich so sehr vermehrten Abarten daher entstehen, daß sich die kleinen Arten so leicht mit einander vermischen und zusammen Junge zeugen, so daß man sie dem größten Theil nach nicht anders, als bloße Abarten, und nicht als besondere und getrennte Arten ansehen darf.

Der Flügel und der Schwanz aller dieser Vögel sind sehr kurz, welches sie zum Fliegen nicht sehr geschickt macht; sie dienen ihnen nur zum Laufen, und leicht über einige nicht sehr erhabene Zweige wegzuspringen. Niemals sieht man sie in der freyen Luft fliegen; dies geschieht nicht aus Mangel an Hurtigkeit, denn sie sind sehr lebhaft und fast beständig in Bewegung, sondern aus Mangel der Organe, oder vielmehr der zum Fluge nothwendigen Werkzeuge, da ihre Flügel und ihr Schwanz zu kurz sind, daß sie sie in einem hohen und immer fortgehenden Fluge halten könnten.

Die Stimme der Ameisenvögel ist auch ganz besonders; sie geben ein Geschrey von sich, das bey den verschiedenen Arten verschieden ist, das aber bey den meisten etwas ganz außerordentliches hat, wie man aus der Beschreibung jeder besonderen Art sehen wird.

Die Gegenden, die rund um bewohnte Dörfer liegen, passen sich nicht für sie. Die Insecten, wovon sie ihre vorzüglichste Nahrung haben, die durch die Bemühungen der Menschen ausgerottet oder entfernt werden, finden sich daselbst nicht so häufig, auch halten sich diese Vögel in dichten und entfernten Gehäusen auf, und niemals auf den Savannen, noch an andern freien Orten, und noch weniger an solchen, die an Wohnungen gränzen. Sie machen aus trockenen Kräutern, die ziemlich grob durchflochten sind, halbkugelförmige Nester, die nach ihrer eigenen Größe zween drey bis vier Zoll im Durchmesser haben, sie befestigen oder hängen dieselben an den beyden Seiten an Gesträuchen zween bis drey Fuß über der Erde, die Weibchens legen darin drey bis vier bey nahe runde Eyer.

Das Fleisch von dem größten Theil dieser Vögel läßt sich nicht gut essen, es hat einen öligten und unangenehmen Geschmack, und die unter einander gemischten verdaueten Ameisen und übrige Insecten, die sie verschlingen, geben, wenn man sie öfnet, einen sinkenden Geruch von sich.

Der groeste Ameisen Vogel.

J. 171.



Buff Vogel XII. Th.

v. Buff III. 1710.



* Der größte Ameisenvogel. *)

Erste Art.

Planch. enl. 702.

Dies ist der größte und seltenste unter allen Vögeln dieses Geschlechts. Man sieht sie niemals haufen- und selten paarweise; und da er unter den übrigen Vögeln, die schaarenweise leben, fast immer allein und größer als sie ist, so hat man ihm den Namen des Königs der Ameisenvögel gegeben. Wir haben um so mehr Ursache, eine besondere und von allen Arten verschiedene Art daraus zu machen, da die Neigung, womit er alle andere Vögel, selbst die von seinem Geschlecht zu fliehen scheint, ganz außerordentlich ist. Hätte nicht ein so genauer Beobachter, als Herr von Manancour ist, uns mit den Sitten dieses Vogels bekannt gemacht, so würde es gar nicht möglich seyn, ihn bey dem bloßen Anschauen für einen Ameisenvogel zu halten. Denn

die

*) Le Roi des fourmilliers. Buffon Oiseaux. Tom. VIII. p. 231.

Die Augen und der Kopf sind groß, übrigens kommt der Vogel in der Größe und Gestalt dem Wachtelkönig (Rallas Orox) nahe. Q.

die Dicke und Gestalt seines Schnabels, ist ganz von der bey den übrigen Ameisenvögeln verschieden; da er aber verschiedene mit diesen Vögeln gemeinschaftliche Sitten hat, so haben wir Ursache zu vermuthen, daß er zu eben dem Geschlecht gehört. Dieser Ameisenvogelkönig hält sich fast immer auf der Erde auf, und ist weit weniger lebhaft, als die übrigen, die ihn springend umhüpfen. Er besucht die nämlichen Derter, und nährt sich ebenfalls von Insekten, und besonders von Ameisen; das Weibchen ist, wie bey allen Arten dieses Geschlechts, größer als das Männchen.

Dieser Vogel ist, wenn man ihn von der Spitze des Schnabels bis zur Spitze des Schwanzes mißt, 7 und $\frac{1}{2}$ Zoll lang; sein Schnabel ist braun und etwas gebogen, vierzehn Linien lang, und an der Grundfläche, die mit kleinen starken Haaren besetzt ist, fünf Linien dick; die liegenden Flügel reichen bis an die Spitze des Schwanzes, der nur 14 Zoll ist; die Füße sind braun und zween Zoll lang.

Der untere Körper ist eine aus rothbraun, schwärzlich und weiß bestehende bunte Farbe, und die erstere unter diesen Farben ist bis auf den Bauch, die Hauptfarbe, wo sie nicht so dunkel bleibt, und wo das Weißliche die herrschende Farbe ist: Zwey weiße Streifen gehen aus den Winkeln des Schnabels, und laufen mit dem dunklen Fleck an der Kehle und am Halse fort; Auf der Brust bemerkt man einen weißen, bennahere dreneckigten Flecken; die rothbraune Farbe ist die Farbe auf dem oberen Körper; sie ist mit Schwärzlich und Weiß schattirt, den Bürzel und Schwanz ausgenommen,

men, wo sie unvermischt ist. Uebrigens sind die Ausmessungen der Größe und die Schattirungen der Farben, bey den verschiedenen Exemplaren einer Abwechselung unterworfen. Denn es giebt mehr oder weniger gefärbte, so wie sie auch mehr oder minder groß sind, ob sie gleich erwachsen sind; und wir haben hier die mittlere Größe angegeben.

 Der himmelbaue Ameisenvogel.

Zwote Art.

Wir haben die Beschreibung dieses Vogels, hinter den Amseln geliefert f), wozu wir nichts hinzu zu setzen haben. Wir haben schon bemerkt, daß es nicht gewiß eine Amsel wäre; der äußern Gestalt nach, muß er sich an das Geschlecht der Ameisenvögel schließen, indessen kennen wir seine natürlichen Sitten nicht. Er ist in Guiana sehr selten, woher er aber doch dem Herrn Mauduit geschickt ist.

f) Naturgeschichte der Vögel, 3ter Band, p. 410. und die 355te illuminierte Kupfertafel. Der Blauring. Buffon Vögel. in 8. Th. IX. p. 183.

L'Azurin. Buffon Oiseaux. in 12. Tom. 8. p. 234.

1. Der Lautende Ameisen Vogel.
2. Der kleine Lautende Ameisen Vogel.

J. 175.



Buff-Vogel. XIII. Th.

v. Buff. fol. Pl. 700. f. 1.
823. - 1.

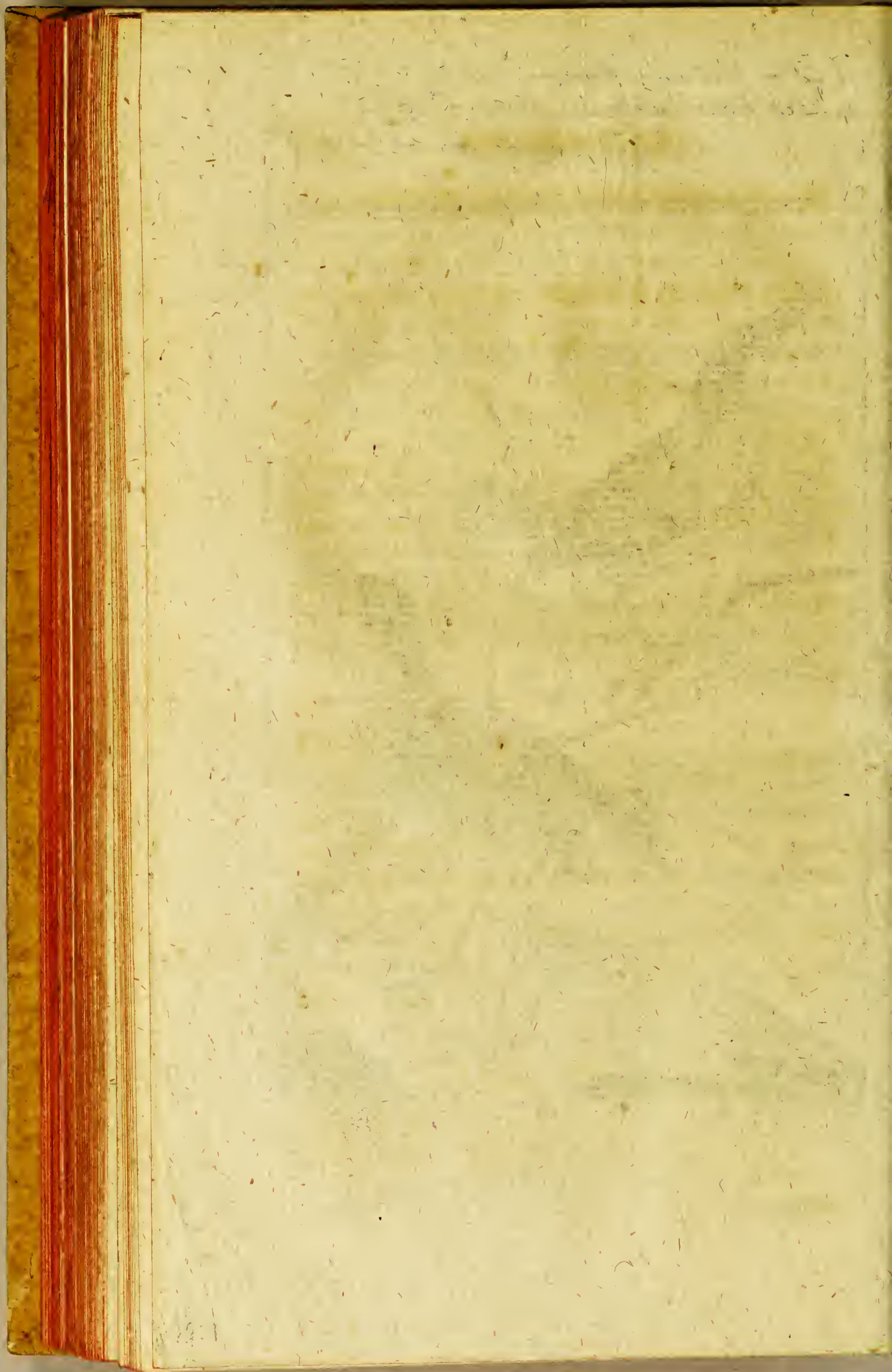

Der größere läutende Ameisenvogel. *)

Dritte Art.

Planch. enlum. 706. fig. 1.

Wir geben diesem Vogel, nur in Vergleichung mit einem andern kleineren, den Beynamen des Großen, denn seine völlige Länge beträgt nur sechs und einen halben Zoll; sein sechszehn Linien langer Schwanz ist um sechs Linien länger, als die liegenden Flügel. Der Schnabel, welcher elf Linien lang ist, ist oben schwarz und unten weiß, und an der Grundfläche drey und eine halbe Linien breit. Die Füße sind achtzehn Linien lang, und haben eben sowohl als die Zehen, eine helle Bleifarbe.

Die siebenhundertsechste illuminirte Kupfertafel, giebt eine Abbildung von den Farben der Federn, aber die Schattirungen in denselben wechseln fast bey jedem Exemplar. Die Ausmessungen sind eben so verschieden g), und wir haben eine mittlere Größe dargestellt.

Die

*) Le grand Befroi. Buffon Oiseaux VIII. p. 235. pl. 9.

g) Bey einigen Exemplaren ist der obere Theil des Schnabels, ob er gleich ausgekantet und etwas gebogen ist, nicht länger als der untere. V.

Die Weibchens sind unter dieser Art weit größer als die Männchens, und verhältnißmäßig weit mehr als bey der ersteren Art; dies ist eine Aehnlichkeit, die alle Ameisenvögel mit den Raubvögeln haben, deren Weibchens größer als die Männchens sind.

Was diesen Vogel, welchen wir Befroi genannt, noch besonders auszeichnet, ist der besondere Ton, den er des Morgens und des Abends hören läßt, er ist dem Ton einer Glocke gleich, welche lärmten schlägt. Seine Stimme ist so stark, daß man sie in einer großen Entfernung hören kann, und man kaum glaubt, daß sie von einem so fleingebildeten Vogel hergebracht wird. Diese Töne, die so schnell sind, wie die Töne einer Glocke, worauf man schnell schlägt, lassen sich ohngefähr eine Stunde hören; es scheint, als wenn dies, wie bey den Rebhühnern, eine Art von Rufen sey, obgleich dieser besondere Ton in jeder Jahreszeit, und alle Tage des Morgens von Sonnenaufgang, und alle Abend vor ihren Untergang sich hören läßt. Man muß aber bemerken, daß so wie die Zeit der Liebe bey diesen Himmelsstrichen nicht bestimmt ist, die Rebhühner so wie unsere Ameisenvögel sich in allen Jahreszeiten rufen.

Uebrigens sind der König der Ameisenvögel und der Befroi, die einzigen Vögel dieses Geschlechts, deren Fleisch nicht übel zu essen ist.

Der kleinere läutende Ameisenvogel.

Eine Abart. *)

Planch. enlum. 823. fig. 1.

In dieser Art giebt es einen von merklicher Verschiedenheit in der Größe, welchen wir deswegen den Kleinen läutenden Ameisenvogel nennen wollen.

Er ist fünf und einen halben Zoll lang, der obere Theil seines Körpers ist von Olivenfarbe, die auf dem Bürzel dunkler wird, der Schwanz, an dem die Rudefeder so wie die Schwungfeder braun sind, ist um zehn Linien länger als diese, die untere Kehle ist weiß, dann werden die Federn grau, und bis auf den Bauch röthlich braun gefleckt, welcher die letztere Farbe hat.

Aus dieser Beschreibung kann man leicht die auffallenden Aehnlichkeiten in den Farben dieses Vogels mit den Farben des großen Befroi oder läutenden Ameisenvogels merken, und seine Bildung ist übriggens die nämliche.

*) Man sehe die 823ste Kupfert. Fig. 1. Unter der Benennung des sprenglichten kanemischen Ameisenvogels. Fourmilier grivole de Cayenne. Le Petit Befroi. Buffon Oiseaux. VIII. p. 237.

* Der Ameisenvogel Palikour.

Vierte Art.

Planch. enlum. 700. fig. 1.

Er ist beynabe sechs Zoll lang, hat einen nicht so dicken und einen länglichtern Schnabel als der Kleine Befroi, die Augen wovon der Augapfel röthlich ist, sind mit einer himmelblauen Haut umgeben, und die nämliche Farbe haben die Füße und der untere Theil des Schnabels.

Die Kehle, der vordere Hals, und oben die Brust, sind mit einem schwarzen Flecken in Gestalt eines Tuchs, mit einer schwarzen und weißen Binde bedeckt, welche sich hinter den Hals erstreckt, und darselbst einen Halsband bilbet; der übrige Theil des untern Körpers ist aschgrau.

Die Vögel dieser Art sind sehr lebhaft, aber sie fliegen eben so wenig als die übrigen in freyer Luft: sie

*) Man sehe die 700 illuminierte Kupfertafel Fig. 1. unter der Benennung kayennischer Ameisenvogel; Fourmilier de Cayenne. Buffon. Oiseaux. VIII. p. 238. Le Palikour.

Der Paucour Ameisen Vogel.

J. 178.



Tijou Vogel. zw. Th.

v. Buff. fol. Pl. 50. f. 2.

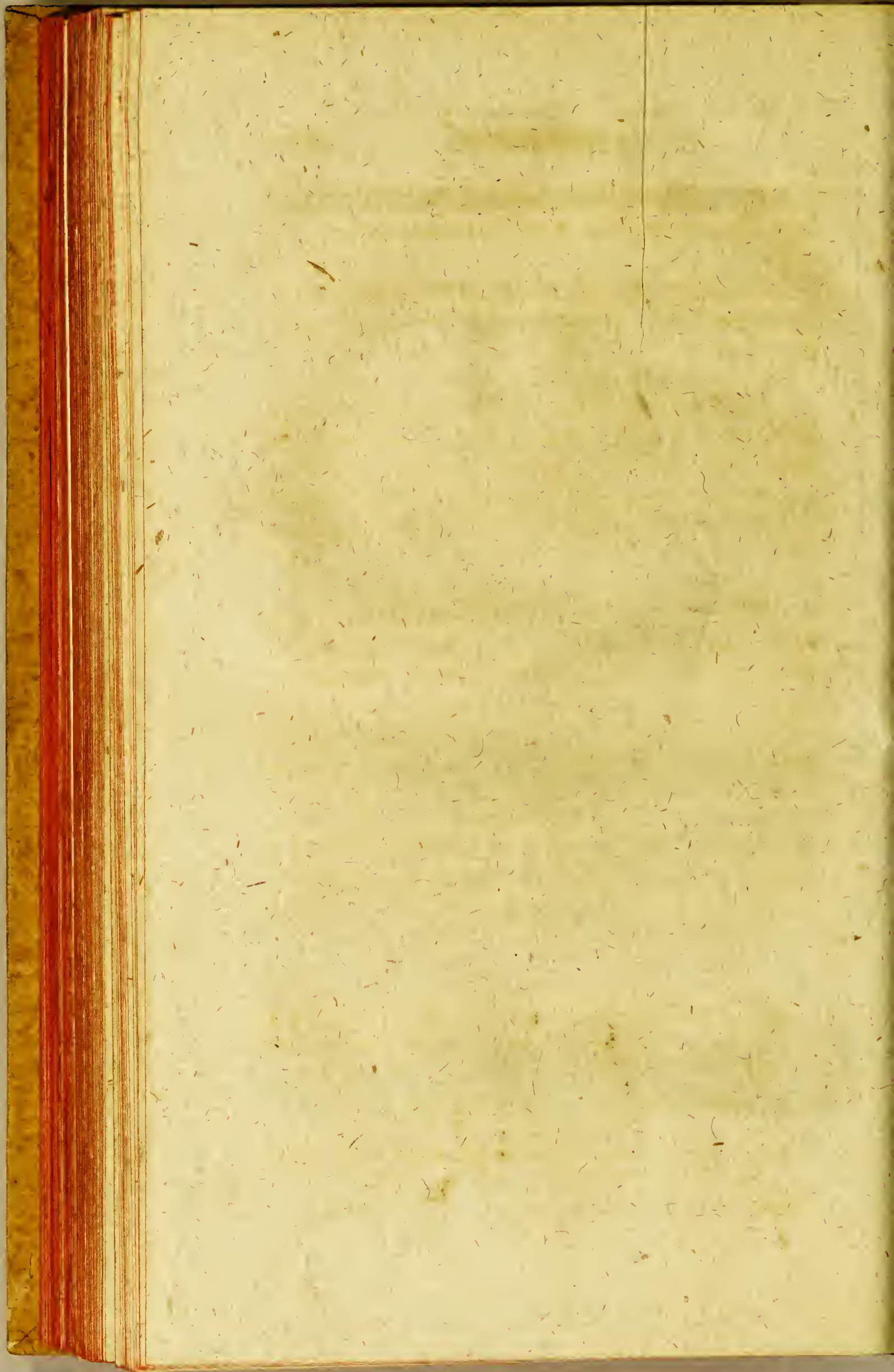

sie klettern nach Art der Elstern auf Sträuchern, indem sie die Federn ihres Schwanzes in die Höhe halten.

Sie lassen eine Art von Brummen hören, das durch ein kleines, kurzes und scharfes Geschrey abgebrochen wird.

Die Eyer sind braun, beynah so groß als Sperlingseyer, das dicke Ende ist mit Flecken von einer dunkelbraunen Farbe besprenkt; das Nest ist dicker, und nicht so dicht als bey den übrigen Ameisenvögeln, und hat noch eine Lage von Moos, welche es von außen bedeckt.

Wir haben hinter den Amseln verschiedene Ameisenvögel gesetzt; aber jetzt, da der Herr von Manancour uns diese Gattung vollständig kennen gelehrt hat, muß man zu der Art des *Palicours*, oder den eigentlich sogenannten Ameisenvogel, die Cayennische Amsel mit der Halsbinde Tom 3. in unserer Naturgeschichte der Vögel p. 392. und 560ste illuminirte Kupfertafel Fig. 2. h) 1). Die gelbrothe Cayennische Amsel eben daselbst p. 402. und die 644ste Kupfertafel eben daselbst 2),
 M 2 wie

h) Auf dieser Kupfertafel ist der Schwanz des Vogels zu lang, und die röthliche Farbe des Bauchs dunkeler als in der Natur. V.

1) Buffon Vögel. in 8. Th. IX. p. 150.

2) Le Merle roux de Cayenne. Buffon Vögel in 8. Th. IX. p. 170. n. 38. V.

wie auch die Cayennische Kleine braune Amsel, mit der rothbraunen Kehle eben daselbst p. 403. und die 644ste Kupfertafel Fig. 2. 3). Man kann sie als Abarten dieser vierten Art des Ameisenvogels ansehen: Uebrigens ist die Beschreibung von ihm gut, und bedarf keiner Veränderung, wir bemerken nur, daß die Ausmessung der Amsel mit der Halsbinde p. 392, und der gelbrothen Amsel p. 402. nach großen Exemplaren genommen sind, wornach man sie größer halten könnte, als den großen Befroi oder läutenden Ameisenvogel, wovon wir nur eine mittlere Größe angegeben haben, und der wirklich größer ist als dieser.

3) Le petit Merle brun a gorge rousse de Cayenne.
Buffon Vögel. a. a. O. p. 171. n. 39. O.

Der Colma Ameisen Vogel.

S. 187.



Buff. Vogel XII. Pl.

v. Buff. Jof. Pl. 103. f. 1.

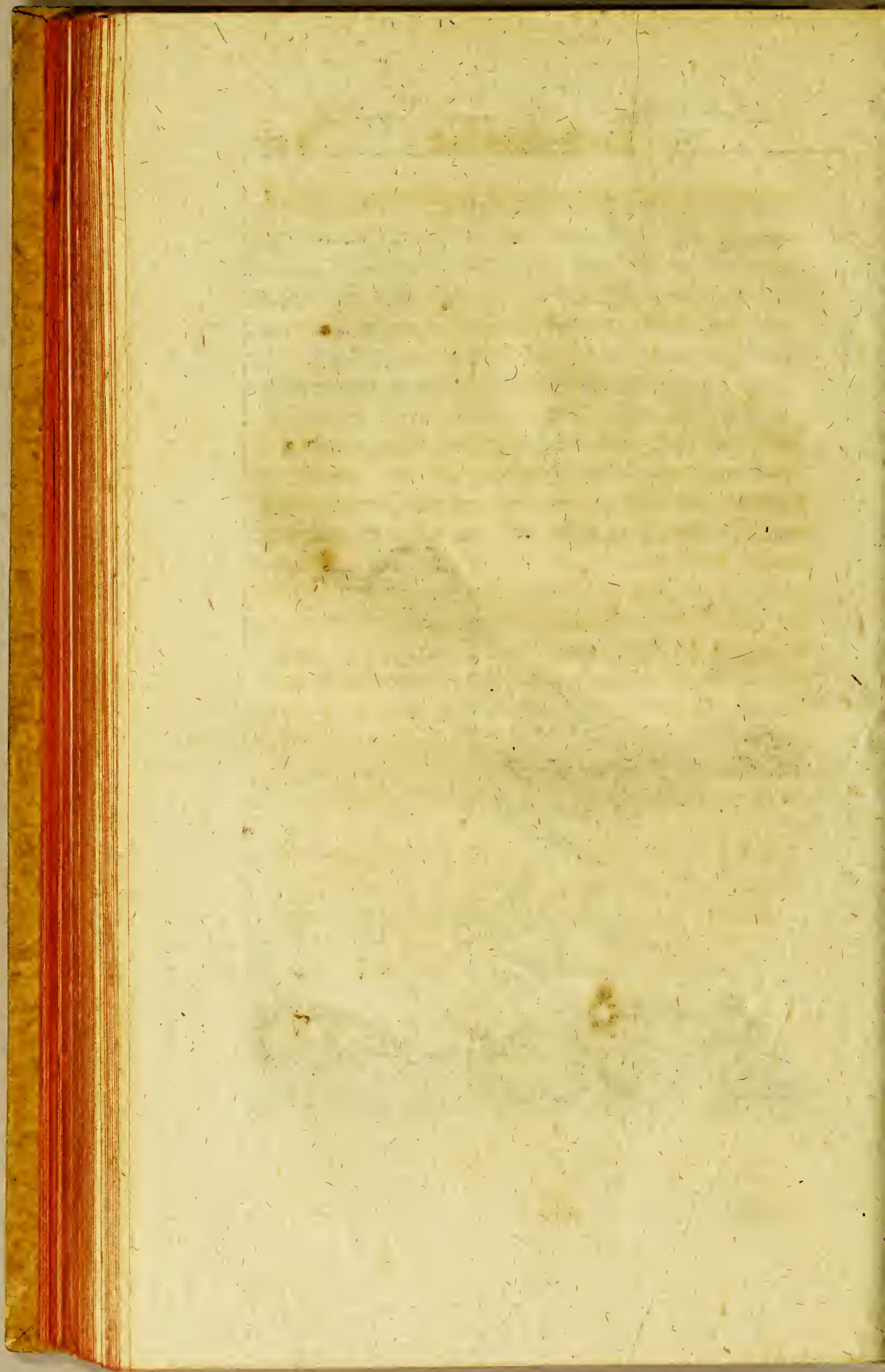

Der Ameisenvogel, Colma. *)

Planch. enlum. 703. fig. 1.

Der Colma kann noch als eine Abart, oder als eine dem Palifour angrenzende Art angesehen werden, oder als des eigentlich sogenannten Ameisenvogels. Alle seine Federn sind auf dem Körper braun, unten graubraun, auf dem Bauch aschgrau. Nur unten am Kopf hinter dem Halse, hat er eine Art von einem gelbrothen halben Halsband ¹⁾ und die Kehle ist weiß; mit graubraun punktiert. Wegen dieses lehtern Kennzeichens haben wir ihm den Namen Colma gegeben: Einige Exemplare haben diesen gelb;rothen halben Halsband nicht.

*) Le Colma. Buffon Oiseaux. ed. in 12. Tom. VIII. p. 241.

1) Auf der Kupferplatte ist bloß die Kopfplatte und Nacken etwas heller rothbraun als der Rücken, die Flügel und der Schwanz. Brust und Bauch sind dunkel aschgrau. Die weiße Kehle hat kleine schwärzliche Querstreifen; zwischen dem schwarzen Schnabel und den großen Augen ist ein weißer Flecken.

Der Ameisenvogel Tetema *)

Planch. enlum. 821.

Der Tetema ist ein Cayennischer Vogel, der uns mit dem Colma viel Aehnlichkeit zu haben scheint, nicht nur wegen seiner Größe, die die nämliche ist, und wegen seiner Gestalt, worin er ihm ziemlich ähnlich ist, sondern auch in der Stellung der Farben, die beynahe auf dem ganzen obern Körper die nämlichen sind. Die größte Verschiedenheit in den Farben dieser Vögel findet sich auf der Kehle, der Brust und dem Bauch, die schwärzlich braun sind. Anstatt daß bey dem Colma der Anfang des Halses und die Kehle weiß sind, und mit kleinen braunen Flecken abwechseln; und die Brust und der Bauch aschgrau, welches auf die Muthmaßung bringen könnte, daß diese Verschiedenheiten nur vom Geschlecht herrühren. Ich würde also geneigt seyn, den Tetema als das Männchen, und den Colma als das Weibchen anzusehen, weil dieses überhaupt hellere Farben hat.

*) Le Tétéma. Buffon Oiseaux. VIII. p. 242.

Der Tetona Amraisenvogel.

f. 182.



Büff Vögel. XIII. Pl.

v. Büff. fol. P. 821.

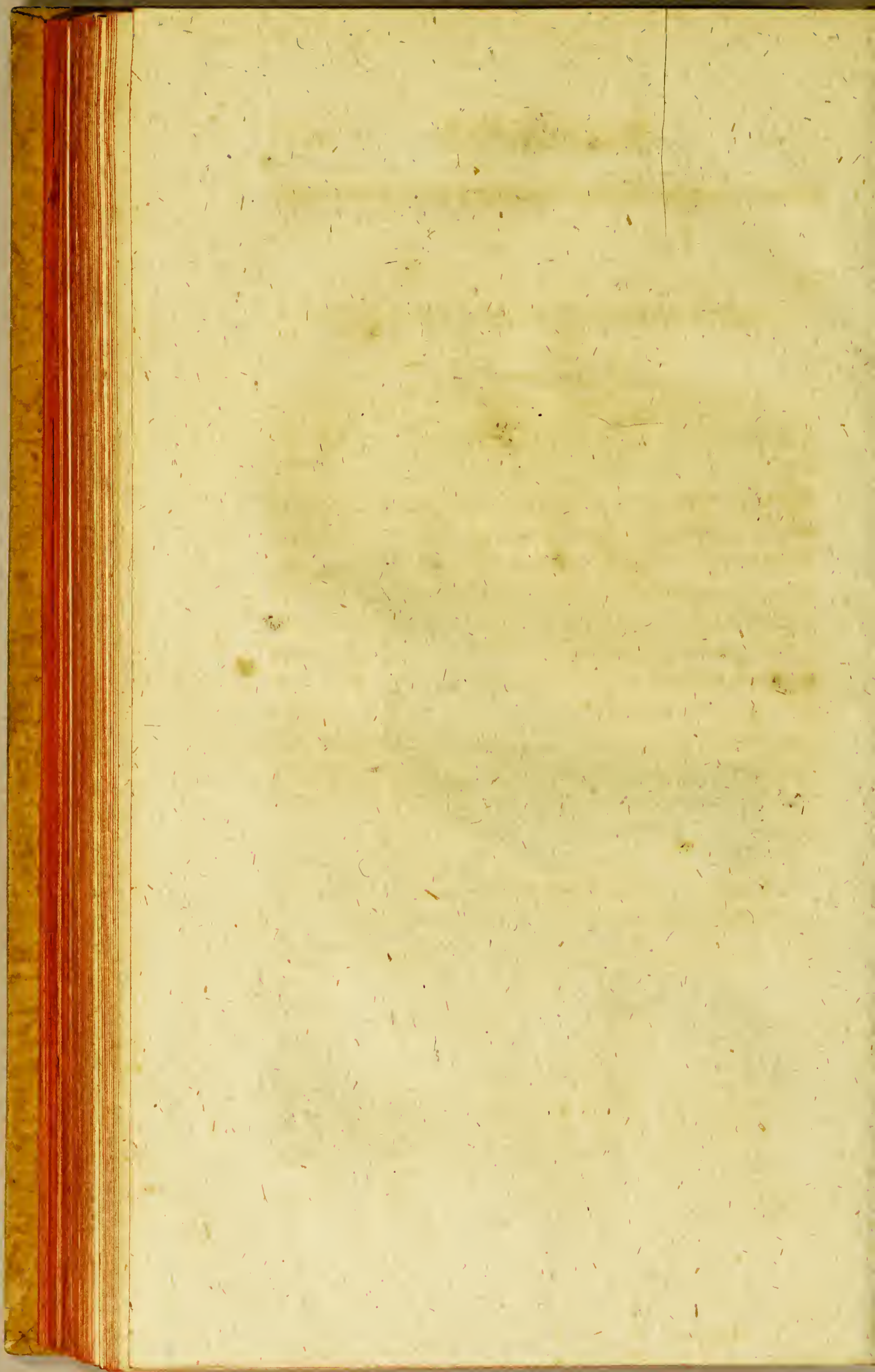

Der Ameisenvogel mit dem Zopf.

Le Fourmilier huppé.

Sünfte Art.

Die mittlere Länge dieser Ameisenvögelart ist benähe sechs Zoll. Oben ist der Kopf mit langen schwarzen Federn geschmückt, die der Vogel nach Belieben aufrichtet; Sein Augapfel ist schwarz, die Kehle unten mit schwarzen und weißen Federn bedeckt, die Brust und der untere Theil des Halses sind schwarz; der ganze übrige Körper ist aschgrau. Der Schwanz ist zween Zoll vier Linien lang, er besteht aus zwölf stufenförmigen Federn i), und hat einen weißen Rand und Spitze. Eben diese obern Flügeldeckfedern haben bey einigen Exemplaren die Hauptfarbe des Körpers, nämlich die aschgraue.

Das Weibchen hat auch eine Kappe, oder vielmehr eben die langen Federn auf dem Kopfe; sie sind aber rothgrau und unterscheiden sich nur von der

M 4

. Kappe

i) Bey allen Ameisenvögelarten, ist der Schwanz mehr oder weniger stufenförmig; bey denen, die einen längern als die übrigen haben, ist er auch nicht so stark, und die Ruderfedern in demselben sind schwächer.

Kappe des Männchens durch eine matte röthlich-braune Schattirung auf Grau.

Diese Ameisenvögel haben ein Geschrey, was einem kleinen jungen Huhn ähnlich ist, sie legen drey Eyer k) und verschiedene Mahl des Jahrs.

Wir haben unter dem Namen des Grisin von Cayenne eine Abart dieses gehäubten Ameisenvogels geliefert, zu dessen Beschreibung wir nichts hinzu zu setzen haben. Man sehe Tom. 3. dieser Naturgesch. der Vögel p. 408. und die 643ste illuminirte Kupfertafel. (Oder VI. p. 114. S. Cayennische Grauling. Buffon Vögel in 8. Th. IX. p. 180.)

k) Herr von Manancour hat im Decembermonath verschiedene Jungen dieser Art gefunden, die eben ausfliegen wollten, er versuchte umsonst einige aufzuziehn; sie kamen alle nach vier Tagen um, ob sie gleich sehr gut, Brodkrumen aßen. V.

Der Weißhryte Amcisenvogel M. 211.
T. 185.



Bird: Vogel XIII. Th.

v. Bist. fol. DL. 622. f. 1. 2.

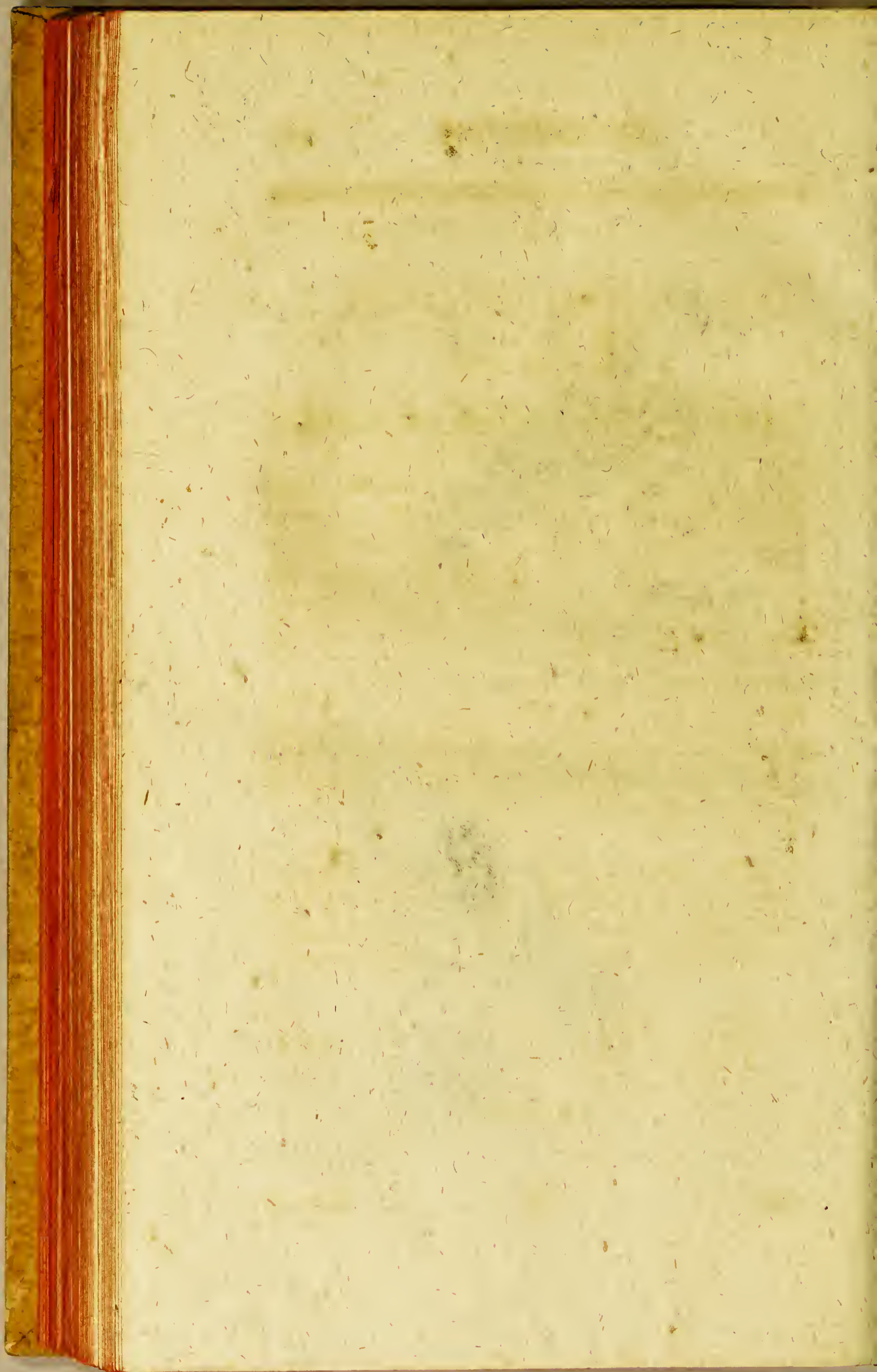

Der weißhörigte Ameisenvogel. *)

Sechste Art.

Planch. enl. 822. f. 1. Männchen. f. 2. Weibchen.

Er ist vier Zoll neun Linien lang, der obere Kopf ist braun, und die untern Seiten des Vorderkopfes und der Brust schwarz. Von dem hintern Winkel des Auges bis unten am Kopf läuft ein kleiner schön weißglänzender Streif hinab, dessen Federn breiter und länger als die Federn des Kopfs sind.

Die übrigen Federn haben nichts merkwürdiges: Die Farbe des obern Körpers ist eine nicht sehr angenehme Mischung von Oliven- und rothbräunlicher Farbe. Der obere Theil des untern Körpers ist rothbraun und das übrige grau.

Der Schwanz ist 15 Linien lang, die Flügel reichen, wenn sie liegen, bis zu seiner Spitze; die Füße sind braun, übrigens sind die natürlichen Sitten dieses Vogels, eben dieselben wie bey den vorhergehenden.

*) Le Fourmilier a oreilles blanches. Buff. Ois. tom. 8. p. 245. n. 6.

A n h a n g.

Auf der ausgemahlten Kupferplatte sind das Männchen und Weibchen ziemlich gleich bis auf die Kehle, welche bey dem Männchen schwarz, bey dem Weibchen weiß ist. Bey beyden sind der Rücken, die Flügel und der kurze Schwanz olivenfarbig; die Brust, der Bauch und Steiß weiß; der Kopf, Hals und Anfang der Brust dunkelpomeranzenfarbig braun mit einem weißen Strich an den Seiten des Halses; die großen Augen haben gelbe Regenbogenhäute. Bey dem Männchen ist der schwarze Flecken an der Kehle und unter dem Halse größer als der weiße an der Kehle des Weibchens, der sich nicht so weit am Halse herunter ziehet.

⑬.

Der Glöckner 187.



Büff. Vogel XIII Th. v. Büff. fol. Pl. 700 f. 2

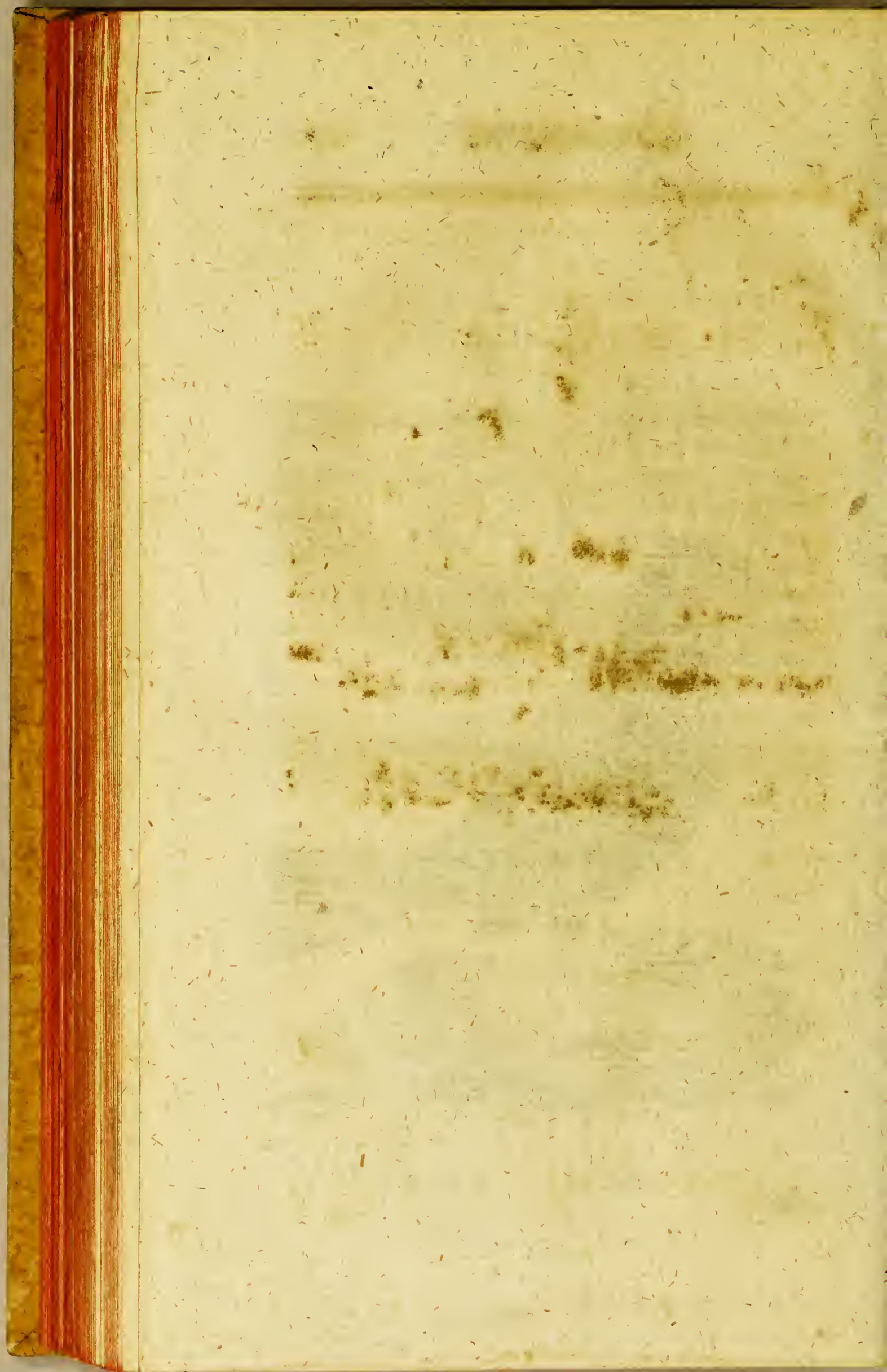

Der Ameisenvogel Glöckner. *Le Carri-
lonneur.* *)

Siebente Art.

Planch. enlum. 700. f. 2.

Die völlige Länge dieses Vogels ist vier und ein halb Zoll, und sein Schwanz ist um neun Linien länger als die liegenden Flügel; in Ansehung der Farben verweisen wir auf die illuminirte Kupfertafel, die sie sehr getreu darstellt.

Außer den Sitten, die allen Ameisenvögeln gemein sind, hat der Glöckner noch einige besondere; denn ob er sich gleich von Ameisen nährt, und wie die andern Ameisenvogel sich in Gegenden aufhält, wo diese Insekten am häufigsten sind, so mischt er sich doch nicht unter die übrigen Arten, und macht besondere Schaaren aus. Gewöhnlich findet man diese Vögel in kleinen Gesellschaften, von vier bis sechs. Das Geschrey, was sie springend hören lassen, ist sehr sonderbar; sie machen vollkommen ein Glockenspiel unter sich, das dem Spiel von drey Glocken

*) Buffon Oiseaux VIII. p. 246. n. 7.

Glocken von verschiednem Ton ähnlich ist: Ihre Stimme ist, wenn man sie mit ihrem kleinen Wuchs vergleicht, sehr stark, sie scheinen Theilweise zu singen, ob man gleich mutmaßen muß, daß jeder unter ihnen die drey Töne auf einander folgen läßt; indessen ist man nicht davon versichert, weil man sich bis jetzt noch nicht die Mühe gegeben hat, diese Vögel zahm aufzuziehen. Ihre Stimme ist bey weitem nicht so stark als die Stimme des Befroi, die wirklich dem Schall einer ziemlich großen Glocke ähnlich ist; deutlich hört man die Stimme dieser Glöckner nur funfzig Schritt weit, anstatt daß man die Stimme des Befroi über eine halbe Meile weit hört. Diese Vögel sehen ihr sonderbares Glockenspiel, ohne die geringste Unterbrechung, ganze Stunden lang fort. Uebrigens ist diese Art sehr selten, und findet sich nur in den ruhigen Wäldern im Innern von Guiana.

A n h a n g.

Nach der Abbildung hat dieser Vogel einige Aehnlichkeit mit einigen Bachstelzenarten. Der Kopf, Hals und Brust sind weißlich, doch sind kleine braungraue Striche und Punkte darüber gestreuet; auch geht ein braungrauer Streif von der Stirn über das Auge, bis nach dem Nacken und Rücken von dieser Farbe. Der Bauch und Bürzel sind pomeranzengelb. Die Flügel und Schwanzfedern braun mit olivenfarbigen helleren Rändern. Der Schwanz ist viel länger als bey den übrigen Ameisenbdgeln, fast wie an den Grasmücken. Die Behe sind auch alle getrennt, und der hintere benähe so lang als der mittlere; länger als der Schnabel von der Spitze bis zur Stirn, allein der Rachen ist weit gespalten.

O.

Der

Der Ameisenvogel Bambla oder Weiß-
binde. *)

Achte Art.

Planch. enlum. 703. fig. 2.

Wir haben diesen Vogel so genannt, weil er auf jeden Flügel einen weißen Querstrich hat, die illuminirte Kupfertafel giebt von dem Wuchs und den Farben dieses kleinen sehr seltenen Vogels, dessen natürliche Sitten uns nicht bekannt sind, eine genaue Vorstellung; in seiner Ähnlichkeit aber mit den übrigen Ameisenvögeln, scheint er uns zu demselben Geschlecht zu gehören, ob er gleich dennoch eine besondere Art ausmacht. Außer diesen acht Arten von Ameisenvögeln haben wir noch drey andere Arten gesehen, die wir auf der 821. u. 823sten Kupfertafel Fig. 1. u. 2. haben abstechen lassen. Aber wir kennen nur die Abbildung dieser Vögel, die alle drey ohne die geringste Nachricht von ihren natürlichen Sitten aus Cayenne gekommen sind.

*) Le Bambla. Buffon Oiseaux. VIII. p. 248. u. 2.

1. Der Ameisenwogel der Bumbula.
2. der Struda.

f. 190.



Stoff Vogel, XII 71.

v. Bult. fol. II 706 f. 2.
102 f. 2.

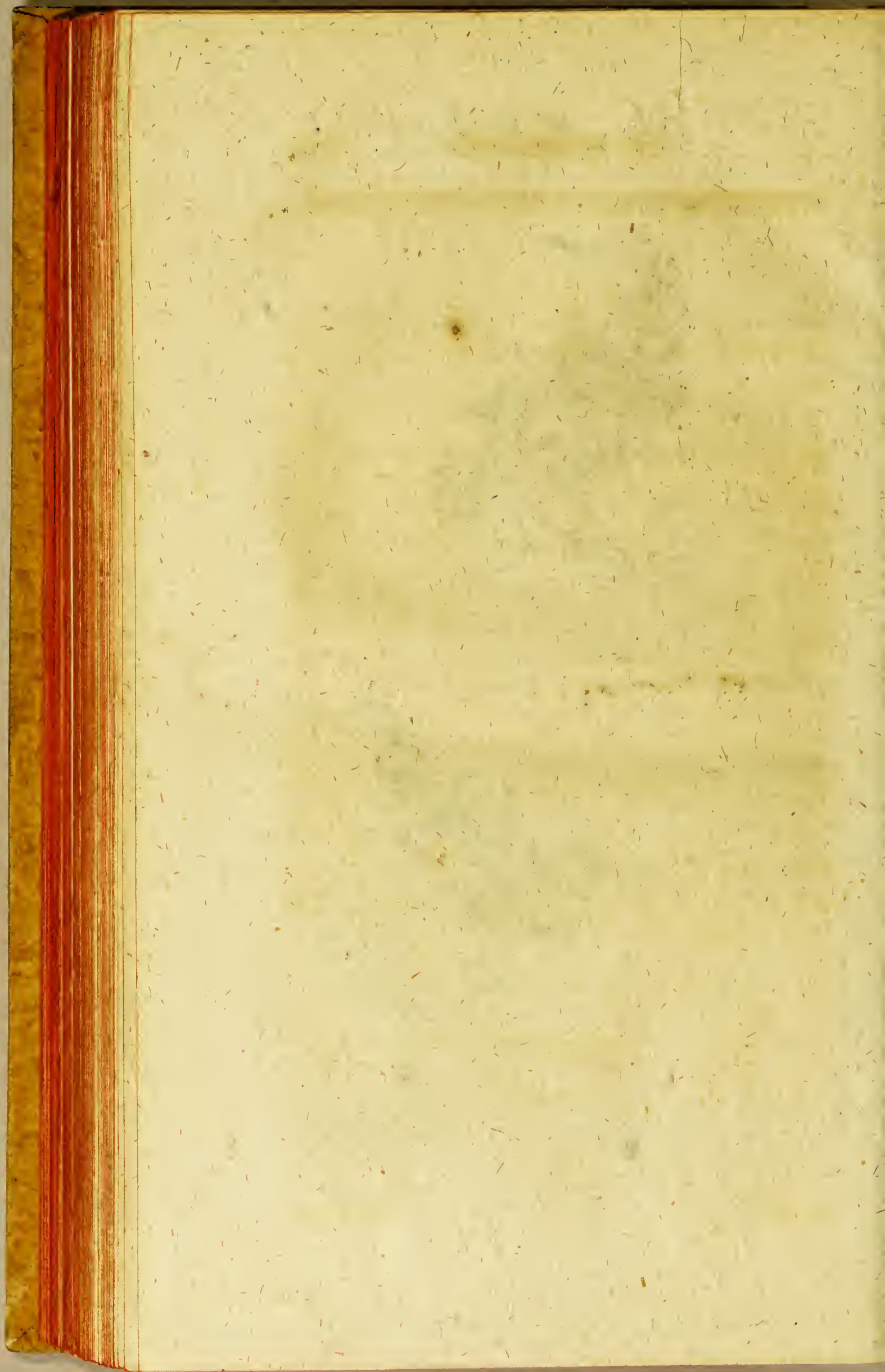

A n h a n g.

Nach der Abbildung ist der Urada ohngefähr drey dreyviertel Zoll lang; der Schwanz sehr kurz; der Schnabel, der Kopf und der mittelste Zehe ohngefähr von gleicher Länge, sieben Achttheile eines rheinländischen Zolles; oben ist der Vogel von der Stirn bis zu den Rudersfedern des Schwanzes rostbraun, unten weißlich; die Flügel sind ganz schwarz mit einer hellweißen Querbinde; die kurzen Rudersfedern schwärzlich.

Von den drey Arten Ameisenvögeln, von denen der Herr Verfasser sagt, daß er nichts von ihnen zu sagen wisse, sondern daß er sie bloß auf der 821. und 823ten Kupfertafel Fig. 1. und 2. habe abbilden lassen; ist die 821ste Kupfertafel schon bey dem Tetema; die 823ste Fig. 1. aber schon bey dem kleinen läutenden Ameisenvogel angeführt. Es bleibt also nur noch die 2te Figur auf der 823ten Kupfertafel zu beschreiben übrig.

O.

Anhang.

A n h a n g.

Der gefleckte Cayennische Ameisenvogel.

*Planch. enlum. 323. fig. 2. *)*

Dieser Vogel ist nach der ausgemahlten Kupfertafel beynahе vier Zoll lang, und die Flügel reichend liegend über die Hälfte des kurzen Schwanzes. Der Schnabel, der mittelste Zehe und Dünnsbeine sind ohngefähr gleich lang etwas über fünf Achttheil eines rheinländischen Zolles. Oben ist der Vogel braungrau, doch sind einige schwarz und weiße Flecken auf dem Rücken und Deckfedern der Flügel, indem diese Decken schwarz sind und weiße Enden haben. Die Rudersfedern sind auch mehrentheils braungrau, wie der Rücken, aber an der Spitze ein wenig schwarz und am äußersten Rande weiß; Unten ist die Kehle und der vorderste Theil des Halses schwarz, der hintere Theil des Halses bis zum Anfange des Bauches weiß, doch sind auf der Brust große schwarze Flecken; der Bauch, Steiß und die Lenden sind pomeranzengelb, die Füße und Augen braun.

O.

*) Fourmilier tacheté de Cayenne.

Der Arada. *L'Arada.*

Planch. enl. 706. fig. 2.

Man hat diesen Vogel auf der 706sten illuminirten Kupfertafel Sig. 2. unter der Benennung des Cayennischen Musikus geliefert, ein Name den ihm anfänglich Herr von Manancour gegeben hat. Da aber eben dieser Name Musikant andern Vögeln von verschiedenen Geschlechtern beigelegt ist, so behalte ich für diesen den Namen Arada, den er in seinem Vaterlande führt.

Es ist nicht eigentlich ein Ameisenvogel, wir glaubten ihn aber hinter diesen Vögeln stellen zu müssen, weil er alle äußern mit diesen Vögeln gemeinschaftliche Kennzeichen hat. Dennoch unterscheidet er sich durch die natürlichen Sitten, denn er ist einsam, er setzt sich auf den Bäumen, und steigt nur auf die Erde, um daselbst Ameisen und andere Insekten zu suchen, worin er auch seine Nahrung sucht. Er unterscheidet sich noch von ihnen durch ein auffallendes Kennzeichen. Alle Ameisenvögel haben nur ein Geschrey oder einen Ton ohne Abwechslung, anstatt daß der Arada den herrlichsten Gesang hat: Er wiederholt oft die sieben Noten der Octav in welchen er vorspielt, dann flötet er verschiedene Stücke, die nach einer großen Anzahl Töne, und verschiedener Accente modulirt sind, immer wohlklingend,
 Buff. Nat. Gesch. d. Vögel, XIII. B. N. stärker

stärker als die Töne der Nachtigal, und so, daß sie sich den Tönen einer sanften Flöte nähern: Man kann sogar behaupten, daß der Gesang des Arada einigermaßen den Gesang der Nachtigall übertreffe, er ist rührender, zärtlicher und nähert sich mehr der Flöte; fast singt der Arada fast zu allen Jahreszeiten, und er hat, außer seinem Gesange, eine Art von Pfeiffen, wodurch er vollkommen das Pfeiffen eines Menschen nachahmt, der einen andern ruft. Die Reisenden haben sich oft dadurch getäuscht; wenn man dem Pfeiffen dieses Vogels folgt, so ist es ein sicheres Mittel sich zu verirren, denn so wie man sich nähert, so entfernt er sich allmählig, indem er von Zeit zu Zeit pfeift.

Der Arada flieht die Gegenden unbewohnter Dörter, er lebt allein in dicken von menschlichen Wohnungen entfernten Gehölzen, und man wird angenehm überrascht, wenn man in diesen ungeheuren Wäldern einen Vogel findet, dessen lieblicher Gesang die Einsamkeit dieser Wüsten zu vermindern scheint, man trifft ihn aber auch nicht so oft an, als man wohl wünschen möchte; seine Art scheint nicht zahlreich, und man legt oft einen weiten Weg zurück, ohne einen einzigen zu hören.

Ich muß bey Gelegenheit dieses Vogels, dessen Gesang so angenehm ist, gestehen, daß ich von diesem Umstande nicht unterrichtet war, als ich in meiner Abhandlung über die Eigenschaften der Vögel 1) sagte,

1) Naturgeschichte der Vögel. Th. I. Erste Beschreibung.

sagte, daß überhaupt in der neuen Welt, und in den wüsten Gegenden dieses Welttheils überall, beynahe alle Vögel nur ein unangenehmes Geschrey hätten; dieser macht, wie man sieht, bey dieser Art von Regel eine große Ausnahme, die aber doch, in Ansehung der größten Menge sehr wahr ist. Sonst muß man bedenken, daß wenn man auf das Verhältniß sieht, in diesen warmen Himmelsstrichen fast zehnmal mehr Vögel sind, als in den unsrigen, und daß es nicht zu bewundern ist, daß bey einer so großen Menge sich einige finden, deren Gesang angenehm ist. Unter beynahe drey hundert Arten, die unsere Beobachter in Amerika kennen, kann man nicht mehr als fünf oder sechs anführen: nämlich den Urada, den Tangara-Cardinal, oder Scarlat, den welchen man den Organisten von St. Domingo nennt, den gelben Cassike, die Savannen-Amsel von Guiana und den Cayennischen Zaunkönig, indem fast alle andern anstatt des Gesangs nur ein unangenehmes Geschrey haben. In Frankreich hingegen könnten wir, unter hundert oder hundert und zwanzig Vogelarten leicht fünf oder fünf und zwanzig Arten aufzählen, die angenehm für unser Ohr singen.

Die Farben auf den Federn des Urada, entsprechen der Schönheit seines Gesanges nicht, es fehlt ihnen an Glanz und sie sind dunkel. Man sehe die 706te illuminierte Kupfertafel Fig. 2.; denn man muß bemerken, daß auf dieser Kupfertafel die Farben zu lebhaft, und zu abstechend sind. Sie sind bey dem Vogel selbst dunkler und unbestimmter.

Uebrigens beträgt die völlige Länge des Urada nur vier Zoll, und der roth, braun und schwärzlich

quer gestreifte Schwanz ist um sieben Linien länger als die Flügel.

Man kann zu dem Urada einen Vogel rechnen, den Herr Mauduit uns gezeigt hat, und der zu keinem andern Geschlecht als zu dem Geschlecht der Ameisenvögel gehört; dennoch unterscheidet er sich von allen Arten der Ameisenvögel, und nähert sich der Art mehr wozu der Urada gehört, von dem er sogar nur eine Abart seyn könnte; denn er ist dem Urada in der Länge und Gestalt des Schnabels gleich, in der Gestalt des Schwanzes, in der Länge der Füße, und in einigen weißen Federn, die an den Seiten des Halses mit braunen Federn vermischt sind, er hat auch beynahe dieselbe Größe, und dieselbe Gestalt des Körpers, darinn unterscheidet er sich aber, daß die Spitze des Schnabels krummer ist, die weiße Kehle mit einem halben Halsband, der unten schwarz ist, und daß seine Federn eine gleichförmige Farbe haben, und nicht mit braunen Linien gestreift sind, wie bey dem Urada, dessen Kehle und unterer Hals roth sind. Diese Verschiedenheiten sind groß genug, daß man diesen Vogel des Herrn Mauduit als eine Race ansehen kann, die sich von der Race des Urada gar sehr auszeichnet, oder vielleicht als eine an ihm gränzende Art, denn er findet sich ebenfalls in Cayenne; da wir aber von seinen natürlichen Sitten nichts kennen, und wir nicht berichtet sind, ob er den Gesang des Urada hat, so können wir bis jetzt über die Einerleyheit oder Verschiedenheit der Art dieser beyden Vögel nichts entscheiden.

Anhang.

Der Arada ist auf der Kupfertafel ohngefähr bis an das Ende des Schwanzes vier und einen halben Zoll lang; die Farbe ist vom Schnabel an oben braun, von der Kehle bis zur Brust gelbroth, von da bis zum Steiß röthlich grau; an den Seiten des Halses ist ein schwarzer Flecken mit weißen Punkten.

D.

Die Ameisen-Nachtigall.

Diese Vögel machen ihrer äußern Bildung nach ein Geschlecht, was zwischen den Ameisenvögeln und den Nachtigallen in der Mitte steht; sie haben den Schnabel und die Füße der Ameisenvögel, durch ihren langen Schwanz nähern sie sich den Nachtigallen. Sie leben schaarenweise in den großen Gehölzen von Guiana, laufen auf der Erde und springen über niedrige Zweige, ohne in die weite Luft zu fliegen: Sie nähren sich von Ameisen und andern kleinen Insekten; sie sind sehr schnell, und lassen springend eine Art von Trillern hören, das mit einem kleinen scharfen Geschrey begleitet ist, das sie verschiedene Mal hinter einander wiederholen wenn sie sich rufen.

Wir kennen von ihnen nur zwei Arten.

1. Die gestreifte Ameisen Nachtigal.
2. Die buntflügelte Ameisen Nachtigal.

f. 199.



Buff Vogel. XIII. Pl.

n. Buff fol. Pl. 701/12.

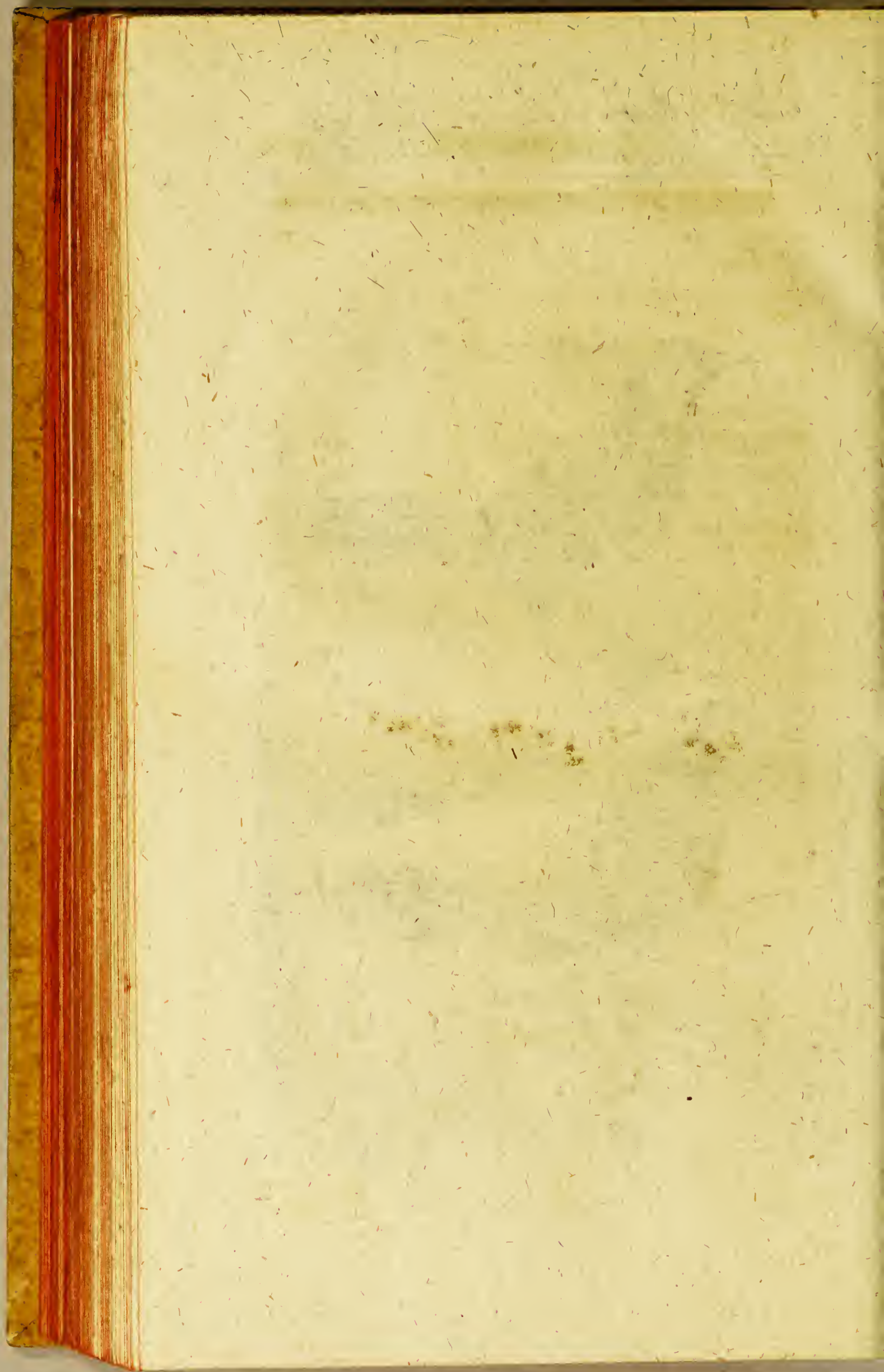

Die Ameisen-Nachtigall mit gebänder-
ten Schwanz. *)

Le Coraya.

Erste Art.

Planch. enl. 701. fig. 2.

Wir haben sie so genannt, weil sie einen Schwanz hat, der schwärzliche Querstreifen hat. die Länge dieses Vogels ist fünf und einen halben Zoll, von der Spitze des Schnabels bis zur Spitze des Schwanzes gemessen; die Kehle und der vordere Hals sind weiß, die Brust ist nicht so weiß, und nimmt eine Schattirung von aschgrau an. Unter den Bauch und auf den Flügeln ist etwas rothbräunliches; der Kopf ist schwarz, und der obere Körper braunroth, der Schwanz stufenförmig, und wenigstens 18 Linien länger als die Flügel, der hintere Nagel ist wie bey den Ameisenbögeln der längste und stärkste von allen.

*) *Le Coraya. Buffon Oiseaux. VIII. p. 256.*

A n h a n g.

Nach der ausgemahlten Kupfertafel ist der ganze Vogel kastanienbraun, bis auf die Kehle und den Anfang unter dem Halse, die weiß sind. Die Kopfplatte fällt ins Schwarzbraune; von den Augen an liegt an dem weißen Flecken der Kehle und des Halses ein schwarzer Flecken mit zarten weißen Streifen. Der weißliche Schwanz hat an zwölf schwärzliche Querbinden, die mit weißen abwechseln. Der weißliche Steiß hat auch zarte schwärzliche Querstreifen. Die Beine sind gelblich.

O.

Die buntflüchtige Ameisen-Nachtigall. *)

Zwote Art.

Planch. enl. 701. fig. 2.

Diese zwote Art von Ameisen-Nachtigall, ist etwas größer als die erste. Dieser Vogel ist beynahse sechs Zoll lang, die Kehle der vordern Seite des Halses und die Brust sind schwarz, der übrige Theil des untern Körpers ist aschgrau; eine olivenbraune Farbe deckt oben den Kopf, den Hals und den Rücken. Der übrige obere Körper ist dunkler aschgrau, als auf dem Bauch. Man bemerkt auch mitten auf dem Rücken einen weißen Fleck; der schwärzliche und etwas stufensförmige Schwanz ist um anderthalb Zoll länger als die Flügel, deren Schwungfedern oben braun und unten schwärzlich sind, und die obern Deckfedern haben ein starkes Dunkelbraun mit Weiß punktirt, weswegen man diesem Vogel den Namen *Alapi* gegeben.

Das Weibchen hat den weißen Fleck auf dem Rücken nicht, seine Kehle ist weiß, und der übrige untere Körper rothbräunlich mit aschgrauen Federn;

N 5

119

*) L'Alapi. Buffon Oiseaux. Tom. VIII. p. 257.

an den Seiten des untern Bauchs, und denen die die untern Deckfedern des Schwanzes bilden. Die Spitzen der Flügeldeckfedern sind ebenfalls rothbräunlich, und die Farbe des obern Körpers ist nicht so dunkel als bey dem Männchen. Uebrigens sind diese Farben-Schattirungen und die Farben selbst, wie wir bey der Art der Ameisenvögel bemerkt haben, bey den verschiedenen Exemplaren dieser Art Abwechslungen unterworfen.

Der Agami.

S. 203.



Buff Vogel III. Ta.

v. Buff. J. Pl. 100.

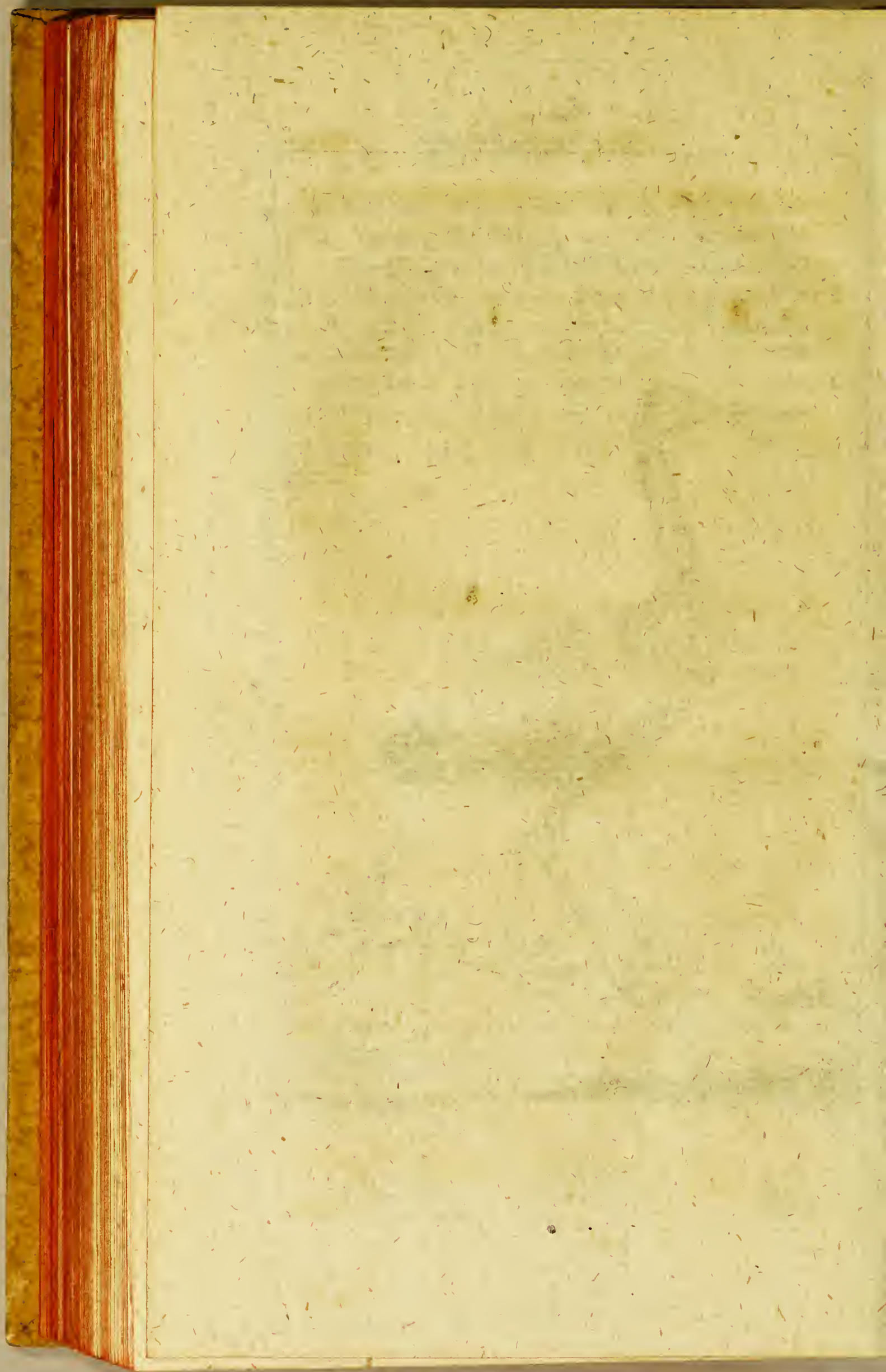

Der Agami. a) 1)

Planch. entom. 169.

Wir geben diesem Vogel den Namen des Agami, den er immer in seinem Vaterlande geführt hat, um die Zweydeutigkeit zu vermeiden, in welche man

a) Faisan des Antilles. Dutertre *Hist. des Antilles*. Tom. II. p. 255.

Phasianus insularum Antillarum. D. Dutertre. *Ray Synops. Av.* p. 36.

Gallina silvatica crepitans pectore columbino agami. *Barrere, France equinoxiale.* p. 132.

Psophia crepitans nigra, pectore columbino, idem *Ornith.* p. 62.

Phasianus superne griseo fuscus, collo et pectore splendide caeruleis, reatricibus nigris. Phasianus Antillarum. *Briffon Ornithol. tome 1.* p. 269.

Oiseau trompette. *La Condamine, Voyage des Amaz.* p. 175.

Psophia crepitans. *Linna. Syst. nat. ed. XII.* Gen. 94. Sp. 1. p. 263.

Trompette Americain. *Vosmaer, feuille imprimée a Amsterdam.* 1768. t. 6.

Grus crepitans seu Psophia Linnaei. *Pallas Miscell. Zool.* p. 66.

Agami

man durch die Verwirrung der Namen nur zu oft fällt. Wir haben selbst schon von diesem Vogel unter dem

Agami Adanson *Supplement à l'encyclopedie.*

Trompetero bey den Spaniern in der Provinz Maynas. La Condamine, Agami in Cayenne.

1) Der Trompeter. Condamine Reise p. 261. Briff. Ornith. Edit. in 8. Tom. 1. (p. 64. n. 5) p. 75. n. 2.

Bläungshuhn. Onomatol. hist. nat. VI. p. 699.

Sermin Surinam. II. p. 141.

Das Anarrhuhn, Farzer. Müller System. II. p. 440. n. 1.

Grus Psophia. Pallas Spicil. Zool. Fasc. IV. p. 1. Tab. 1. Pallas Naturg. merkw. Th. IV. St. p. 1. Taf. 1.

Trompetenvogel. Neuer Schaupl. der Nat. IX. pl. 149. Leske Naturg. II. p. 526.

Psophia crepitans, die Trompeter, der Agami, Madukawa. Blumenbach Naturg. 2. p. 206. 33.

Brasilische Trappe, Macuacagua. Halle Vögel. p. 98.?

Anarrhuhn, brasilianische Trappe. Trompeter, Farzer, Trompeter, Trompetenvogel. Gatterer vom Nutzen und Schaden der Thiere. II. p. 226.

Grus Psophia. Borowsky Naturg. III. p. 81. n. 1. Tab. XLIX. n. 14.

Trom-

dem Namen des Caracara b) gesprochen, ohne zu wissen, daß es der Agami wäre; aber alles was wir nach dem Pater Dutertre davon gesagt haben, muß sich doch auf diesen Vogel beziehen, der kein Fasan ist, wie ihn dieser Autor nennt, und der von dem Caracara des Marcgrave c) noch mehr entfernt ist, welcher ein Raubvogel ist, und von dem der Pere Dutertre unrecht den Namen entliehen hatte.

Der Agami ist also weder der Caracara noch ein Fasan, aber er ist auch eben so wenig eine wilde Henne, wie ihn Barrere beschrieben hat d), noch ein Kranich, wie er in dem Werk des Herrn Pallas genannt ist e), noch auch ein großer Wasservogel von der Familie der Kibitze, wie Herr Adanson anzudeuten scheint, indem er sagt, daß er zu dieser Familie gehört wegen seiner hohen Wadfüße und wegen des hintern Zehens, der etwas höher als die drey vordern liegt, und da er ein mittleres Geschlecht

Trompette. *Bomare Dict. hist. nat. ed. III. Tom. IX. p. 125.*

L'Agami. *Buffon Oiseaux. (ed. in 12.) Tom. VIII. p. 259. pl. 10.*

b) *Hist. Nat. des Oiseaux, Vol. II. p. 392. Buffons Naturg. der Vögel. in 8. Th. V. p. 309. n. 149.*

c) *Hist. Nat. Brasil. pag. 211.*

d) *France equinox. pag. 132.*

e) *Miscell. Zoolog. pag. 66.*

schlecht zwischen dem Jacana und Kamichi an-
nimmt. f)

Es ist wahr, daß der Ugami durch das von dem Herrn Adanson sehr wohl bemerkte Kennzeichen einige Aehnlichkeit mit den Wasservögeln hat, so wie auch durch die grünliche Farbe seiner Füße, aber in seiner ganzen übrigen Gestalt ist er von ihnen unterschieden, weil er die trocknen Berge und die Wälder auf den Höhen bewohnt, und man sie niemals, weder in Sümpfen noch am Ufer der Gewässer sieht. Wir brauchen nicht dies neue Beispiel, um die Unzulänglichkeit aller Methoden zu zeigen; die niemals anders als nach einigen besondern Merkmalen sich richten, und sich sehr oft fehlerhaft finden, wenn man sie angewandt hat, denn jeder Systematiker wird den Ugami, wie Herr Adanson, unter der Klasse der Wasservögel ordnen, und wird sich so sehr als man sich nur irren kann täuschen, weil er keine Gewässer besucht und wie die Rebhühner und Fasanen in Gehölzen lebt.

Demohngeachtet ist er weder ein Fasan noch ein Hocco, denn er unterscheidet sich von diesem Geschlecht nicht nur durch die Füße und Beine, sondern auch durch die Zehen und Nägel die weit kürzer sind: auch ist er noch mehr von der Henne verschieden, und man kann ihn eben so wenig zu den Kranichen bringen, weil sein Schnabel, Hals und Füße weit kürzer

zer sind als bey dem Kranich, den man unter die Wasservögel sehen kann; anstatt daß der Agami unter den hühnerartigen Thieren geordnet werden muß.

Der Agami ist zwey und zwanzig Zoll lang, der Schnabel der vollkommen dem Schnabel der hühnerartigen Vögel gleicht, ist zwey und zwanzig Linien lang; der Schwanz ist sehr kurz und er hat nur drey und einen viertel Zoll, er ist ferner bedeckt, und die obern Deckfedern ragen etwas über ihn hervor, und er ist nicht länger als die Flügel wenn sie liegen; die Füße sind fünf Zoll hoch, und rund umher mit kleinen Schuppen bekleidet, so wie bey den übrigen hühnerartigen Thieren, und diese Schuppen gehen bis auf zweyen Zoll über dem Knie auf die Lende, wo keine Federn sind.

Der ganze Kopf, so wie die Kehle und die obere Hälfte des Halses oben und unten, sind auf gleiche Art mit kurzen Pflaumfedern bedeckt, die ganz dicht und sehr weich anzufühlen sind; der vordere Theil unten am Halse ist so wie die Brust mit einem schönen Flecken von beynahen vier Zoll im Umfange bedeckt, dessen glänzende Farben zwischen grün, goldgrün, blau und violet spielen; der obere Theil des Rückens und der Theil des Halses, der daran stößt, sind schwarz, nachher verändern sich die Federn an dem untern Theil des Rückens in eine brandrothgelbe Farbe; der ganze untere Körper aber ist so wie die Flügel und der Schwanz schwarz, nur die großen Federn, die an dem Bürzel und an dem Schwanz fortgehen, sind hell aschgrau, die Füße sind grünlich. Die illuminirte Kupfertafel stellt von der Ge-
stalt

stalt und den Farben dieses Vogels ein ziemlich treues Bild dar. 2)

Die Systematiker g) hatten nicht nur den Agami für einen Galan, eine Henne oder einen Kranich gehalten, sondern ihn auch mit dem *Macucagua* des Marcgrave h) verwechselt, welches der große Tinamus ist, und von dem wir in dem folgenden Artikel unter dem Namen des *Magua* sprechen werden. Herr Audanson ist der erste, der diesen letzten Irrthum bemerkt hat.

Die Herren Pallas i) und Vosmaer k) haben sehr wohl die besondere Eigenschaft bemerkt, die die-
fer

2) Diese Abbildung scheint doch nicht am getreuesten zu seyn, wenigstens haben die Füße nicht die angegebene, sondern eine völlig rothe Farbe. Auch die Gestalt ist von der, die in der kleinen Ausgabe bey der Beschreibung (*Buffon Oiseaux VIII. pl. X. p. 280.*) steht, sehr verschieden. Sie ist auch sehr abweichend von dem schönen Kupferstich, den man bey Herrn Pallas findet, da hier die ganze Stellung wie bey den Kranichen ist, anstatt der Herr von Buffon den Vogel beschreibt und abbildet, als wenn er zu den Hühnergattungen mit langem Halse und Füßen gehörte; auch ist hier um den Augen ein großer kahler rother Flecken gemahlet.

g) *Barrere Brissou, Vosmaer, etc.*

v.

h) *Hist. Nat. Brasil. page 213.*

v.

i) *Miscellan Zool. p. 71.*

Der

ser Vogel hat, daß er einen dumpfen und tiefen Ton von sich giebt, wovon man glauben sollte, daß er aus

Der Herr Pallas hat so vorzügliche Bemerkungen bey diesem schönen Vogel gemacht, daß dieselben hier angeführt werden müssen. Um so mehr, da der Herr von Buffon es bestreitet, daß er den Kranichen am nächsten komme, und ihn, wie es uns scheint, nicht so glücklich zu den Hühnergattungen rechnet.

„Diejenigen Vogel, sagt er, welche der Ritter Linné unter dem einzigen Geschlechtsnamen: Ardea, begreift, theilen sich nach beständigen und deutlichen Merkmalen, welche schon von den älteren Schriftstellern über die Naturgeschichte der Vögel bemerkt und mit Recht angenommen worden sind, in drey Geschlechter; in das Reiher- (Ardea), Storch- (Ciconia) und Kranichgeschlecht (Grus).

Die Reiher haben sämmtlich einen langen aber dünnen pfriemensförmigen Schnabel, der bis zu den Augen nackt ist; eine lange häutige flache Zunge; länglichte Nasenlöcher, welche oben zur Hälfte bedeckt sind, und eine nach der Länge laufende Furche über den Nasenlöchern. Ihre Füße sind gemeinlich nicht so hoch als die Füße der Störche und der Kraniche, die Zehen aber dagegen länger als bey jenen Vögeln, besonders der Hinterzehen. Sie haben eine beträchtliche Falte von Haut zwischen dem äußern und mittleren Vorderzehen, kaum aber eine Spur davon zwischen dem mittlern und innern Vorderzehen. Ihre Nägel sind endlich lang und spizig, und der mittlere Vorderzehen ist am innern Rande gezähnt.

Die Störche, wovon wir in Europa zwey Arten, den schwarzen und den weißen haben, so wie wir

aus dem After käme 1); sie haben erkannt, daß dies ein Irrthum sey. Wir wollen nur bemerken, daß es

wir einen amerikanischen kennen, welche Marcgrab beschrieben, und Linné in ein eigenes Geschlecht, Mykteria, gebracht hat, haben einen glatten, ungefurchten und weit größern Schnabel als die Reiher; ihre Zunge ist nur ein kleines im Schlunde liegendes Stück Fleisch; die Füße sind lang, die Zehen kurz, und die vordern sämtlich auf einerley Weise durch eine Hauptfalte verbunden; der hintere Zehen ist klein, alle aber sind sie mit stumpfen Nägeln versehen.

Die Kraniche endlich, welche gleichsam ein Mittelgeschlecht zwischen den Reihern und den Trappen ausmachen, haben einen Schnabel, der kaum länger ist als das übrige des Kopfes. Dieser Schnabel hat an seinem Ursprunge aus dem Kopfe, wo die Nasenlöcher befindlich sind, eine schwache Furche; das Ende des Schnabels ist etwas gewölbt. Ihre Zunge ist wie die Zunge der Hühner beschaffen, und also fleischigter als bey den Reihern. Die Füße sind lang, mit mittelmäßigen Zehen; der Hinterzehen ist kurz und steht nicht auf der Erde auf; zwischen dem äußern und mittlern Vorderzehen ist, wie bey den Reihern, eine Falte vorhanden, und die Nägel sind von mittelmäßiger Größe und spitzig. Der Kopf ist endlich bey den Kranichen mehr mit Federn bewachsen als bey den Reihern, und oft mit allerley Zierrathen versehen; die Lenden sind nicht so tief von Federn entblößt. *)

Die

*) Die Kraniche fressen auch Gesäme, und thun an frisch gesäeten Erbsen großen Schaden; die Störche und Reiher nähren sich von Amphibien, Fischen, Insekten und Würmern.

es viele Vögel giebt, die wie der Algami anfänglich eine knochenartige, nachher eine knorpelichte Luftröhre haben,

D 2

Die bey uns einheimischen Störche, nebst der dazu gehörigen *Mycteria* des Ritters Linné, so wie auch vielleicht alle bekannten Reiher, und verschiedene Kraniche, habe ich Gelegenheit gehabt genau genug zu untersuchen, und finde bey ihnen allen die angegebenen Kennzeichen. Auch der Augenschein hat mich gelehrt, daß der amerikanische Vogel, welchen Barrere, und nach ihm Linné *Psophia* genannt haben, nicht ein eigenes Geschlecht ausmache, sondern vielmehr mit den Kranichen verbunden werden müsse, mit denen er in den Kennzeichen, dem Ansehn und der Lebensart übereinkömmt. Dies Linneische Geschlecht der Sumpfvögel fällt also wol eben so weg, wie das Geschlecht der *Mycteria*, welches ich mit dem Storchgeschlecht vereinige, und das ebenfalls Linneische Geschlecht *Tantolus*, welcher mit der *Ardea Ibis* und der *Ardea aequinoctialis* zu den Numeniern gebracht werden: und dieses Geschlecht der Numenier ist wieder von dem Geschlecht des *Scolopax* natürlich und deutlich unterschieden.

Es wird nicht undienlich seyn, mit der auf dem ersten Kupfer gelieferten genauen Abbildung der *Psophia* eine Beschreibung dieses noch wenig bekannten Vogels zu verbinden, welcher wegen des sonderbaren Schalles, den er aus dem Bauche hervorbringt, in der That sonderbar ist. Ich habe mehrere Stücke davon lebendig in dem Thiergarten des Erbstatthalters, während meines Aufenthalts in Holland, gesehen, und einige davon nach ihrem Tode zergliedert. —

Dieser Vogel findet sich in allen wärmeren Küsten des südlichen Amerika. Die Amerikaner pflegen ihn zu zähmen, und an den Füßen und dem Halse mit gläsernen Arm- und Halsbändern auszu-

Gezier

haben, und daß die Stimme dieser Vögel überhaupt stärker ist; es giebt aber auch viele Vögel, deren Luftröhre

gezieret, als einen Hausvogel zu halten, wegen seiner artigen Eigenschaften und der besondern Stimme, die er von sich giebt, nebst dem darauf folgenden ungewöhnlichen Tone. Die lebendig von Suriname eingeschickten, welche ich gesehen habe, waren ungemein zahm. Im Gange und dem Ansehen waren sie den Kranichen gänzlich ähnlich. Sie fraßen Brod, Fleisch, kleine Fische die zerstückt waren. Sie liefen oft mit großen Schritten unter Bewegung der Flügel. Mit den Crayvögeln und Phasianen, die zwischen ihnen sich aufhielten, stritten sie springend und gleichfalls mit bewegten Flügeln. Oft standen sie auch wie die Kraniche nur auf einem Fuße mit eingezogenem Halse.

Hauptsächlich ist dieser Vogel, wegen des sonderbaren Schalles merkwürdig, der ihm die Namen Mucucagua, und, die knarrende Psophia zugezogen hat. Gemeinlich ruft er erst mit einer rauhen Stimme zwey bis drey Mal Schereck, Schereck, und dann antwortet er sich gleichsam selbst mit einem mehrere Male wiederholtem Schalle, der dem Schalle ähnlich ist, den eine brünstige Taube hören läßt, und unten aus dem Bauche dergestalt zu kommen scheint, daß man glauben möchte, er komme aus dem Hintern, wie auch wirklich einige geglaubt haben: ob er gleich in der That durch die inwendig eingeschlossene Luft hervorgebracht wird. Ich habe bemerkt, daß der Vogel jedesmal, so oft er diesen Schall hervorbringt, den Bauch stark bewegt und den Schnabel öfnet; daß er auch öfters den Schall macht, ohne vorher geschrien zu haben. Bey der Zergliederung habe ich doch nichts erhebliches gefunden, woraus sich der Schall erklären ließe: doch glaube ich, daß der Bau des Luftröhrenknopfs hauptsächlich ihn hervorbringt, und daß die

röhre im Anfange knorpelicht, und nachher bey dem Eintritt in die Brust knochenartig ist, und daß dies

D 3

ge

die Weite und der zelligte Bau des Luftsackes dazu be trägt.

In der Farbe habe ich bey diesen Vögeln einigen Unterschied bemerkt; bey einigen waren nämlich die Schwungfedern hin und wieder weiß. Ich denke aber, dieß rührt von der Zähmung dieser Vögel her, und glaube nicht, daß die Farben bey ihnen so sehr spielen, daß Marcgravs Beschreibung davon richtig seyn könne, der dem ganzen Vogel eine ganz andere Farbe beylegt, als ich in sieben Stücken unverändert gefunden habe. Seiner Nachricht nämlich zu Folge sollen Kopf und Hals dunkelgelb mit schwarzen Punkten, und die Kehle weißlicht seyn; in denen, die ich gesehen habe, waren alle diese Theile schwarz, und die Gurgel ins blauglänzende spielend. Marcgrav beschreibt Brust, Bauch und Rücken aschrau; von dieser Farbe aber habe ich nur den mittlern Theil des Rückens gesehen. So habe ich auch nicht an dem Vogel blaue Füße gefunden, noch eine runde Ferse, wie sie der Strauß hat; durch welche Marcgravische Beschreibung eben Klein bewogen worden ist, ihn unter die Trappen zu setzen. Marcgrav muß also entweder, anstatt der Psophia einen ganz andern Vogel beschrieben haben *), oder bey seiner Beschreibung äußerst nachlässig gewesen seyn.

Die Größe ist ungefähr wie bey dem Gewittersvogel (*Numenius Arquata*, *Scolop. arquata* L.), nur ist der Körper etwas dicker und kürzer. Alle Theile sind

*) Marcgravs Vogel ist nach Buffon ein ganz anderer, nämlich der folgende *Macrocugua*. O.

gewöhnlich die Vögel sind, die eine feine und durchdringende Stimme haben.

Was

sind verhältnißweise viel kürzer, als bey den andern Kranichen, sonst ist das Ansehn das nämliche.

Der Schnabel ist kürzer als bey dem Kranich, und fast mit einem Trappenschnabel zu vergleichen, kegelförmig, etwas zusammengedrückt und am Ende etwas erhaben.

Die Nasenlöcher liegen nach dem Anfang des Schnabels hin, sind länglicht schmal, niedergedrückt und unbedeckt.

Die Zunge ist knorpelicht, flach und an der Spitze ausgezackt, und wie zerrissen.

Die Füße sind stark, lang, bis zur Mitten der Tenden nackt und endigen sich in vier Zehen. Der hintere Zehen ist etwas kürzer, und berührt die Erde nicht völlig. Die Falten zwischen den Vorderzehen sind dick, und die innern schwach: Die Nägel sind kurz und stumpf. Unter dem Hintere Zehen liegt eine Beule, oder der Talus ragt etwas hervor, weswegen vielleicht Marcgrab diese Beule mit dem Fersenknochen des Straußes vergleicht. Die Flügel reichen zusammengelegt etwas über den Steiß hinaus. Die Zahl der Schwungfedern ist 20; sie sind breit und schwarz, die sechs innern ausgenommen, welche mit ihren Deckfedern graulicht sind.

Der Schwanz ist sehr kurz, und besteht aus zwölf kleinen Schwanzfedern.

Die Federchen am Kopfe sind wollicht; am untern Theil des Halses schuppenförmig; an den Flügeln zum Rücken hin verlängert, seidenartig und gleichsam buschförmig gestellt. Unter dem Schwanz
ist

Was aber die Bildung des besondern Tons,
den der Vogel von sich giebt, anbetrifft, so kann er
D 4 in

ist ein weiches wolliges Gefieder. Die Hauptfarbe des ganzen Körpers ist dunkelschwarz; am Rumpfe bleicher. Der untere Theil des Halses und die Gurgel ist mit etwas losen Federn bedeckt, wovon die äußere glatte Fläche dunkelblauschwarz glänzt. Die Aflerflügel bedecken den ganzen Rücken, und sind bleyfahl; der Oberücken fällt ins rothbräunliche. In zween Vögeln dieser Art habe ich einige Schwungfedern mit weiß unordentlich gefleckt, und gleichsam bewölkt gesehen. Der Schnabel ist gelbschwärzlich oder schmutzig grün. Die Füße sind braungrau. Der Stern in den Augen ist braungelb.

Die Speiseröhre ist bis zum Magen erweitert, dick, muskulös und inwendig von schwachen Runzeln, die nach der Länge laufen, und von häufigen Drüsen uneben.

Der Magen zerreibt die Speisen nicht ganz so stark als ein Hühnermagen, und ist schlaffer und dünner, inwendig sehr runzlicht und mit einer gelben knorpelartigen Schaaie überzogen.

Die Gedärme sind weit, aber kurz, nämlich kaum zwey Fuß lang. Einen halben Fuß weit vom Magen verengern sie sich, und gleich darauf bilden sie eine weite Höhle, an welcher ein kleiner Blinddarm einen halben Zoll lang sitzt, welcher der Länge nach angewachsen ist. Der übrige Theil ist von ungleicher Weite.

Blinddärme sind zween vorhanden, drey Zoll lang und drey Zoll weit ohngefähr vom Hintern entfernt. Sie sind schindelförmig oder laufen bis zum blinden und zugestumpften Ende allmählig dicker zu.

Die

in der That von der sehr großen Ausdehnung seiner Lunge herkommen, und von den häutigen Scheidehäuten,

Die Leber ist groß und in zween Lappen getheilt; die Lappen liegen nach der Länge, und jeder ist in einem schloffen häutigen Sacke eingeschlossen, auf denen der Herzbeutel liegt.

Die Gallenblase liegt zwischen den Lappen der Leber, und ist größer als eine Nuß. Der Gallengang ist beynabe so dick als ein Binsenstiel, und der Länge nach an der Gallenblase angewachsen. Nachdem er sich hernach mit dem Lebergallengange vereinigt hat, leert er sich in den dickern Theil der Gedärme aus.

Die Luftröhre, so weit sie außerhalb der Brust liegt, ist ohngefähr so dick als ein Schwanentiel, und beynabe knöchern. Beym Eintritte in die Brust wird sie ungleich dünner, weicher und knorpelicht; die beyden halbcylindrischen, daraus entspringenden und außer Knorpel auch aus Haut zusammengesetzten Aeste lassen sich sehr ausdehnen.

Der rechte Luftsack steigt bis zum Becken herab, und ist in der Brust durch drey bis vier häutige Querscheidewände in Fächer getheilt. Der linke weit engere Luftsack endigt sich in den Hypochondern.

Einige Drüsen, die die Stelle der Speiseröhrendrüsen, oder auch der Brustdrüse versehen, von einer länglichten Gestalt, finden sich bey dem Austritte der Schlüsselbeingefäße aus der Brust.

Die über den Nieren liegenden Drüsen sind länglicht, halb mondförmig und gelblicht. Im Jenner habe ich unter ihnen bey diesen Vögeln männlichen Geschlechts die Hoden schlaff, klein und schwarz gefunden.“ Pallas a. a. O.

Häuten, die quer durch dieselbe gehen; doch muß man bemerken, daß man nach einem falschen Vortheil zu

D 5

glau:

k) Die auszeichnendste und merkwürdigste Eigenschaft dieser Vögel besteht in dem wunderbaren Geschrey, das sie oft von selbst anheben, oder wenn sie hierzu von den Aufwärtern in ihrem Behältniß aufgefordert werden. Ich wundere mich nicht, daß man sich bisher eingebildet, sie thäten es durch den After. Ich habe selbst Mühe gehabt mich vom Gegentheile zu überzeugen. Man kann sich nicht anders davon versichern, als wenn man sich auf der Erde legt, und den Vogel mit Brodt ganz nahe zu sich bringt, und ihn den Ton nachmachen läßt, welchen die Aufwärter sehr gut nachzumachen verstehen, und woben es ihnen oft glückt, daß sie ihn nach ihrer Stimme wiederholen.

Vor diesem mißdeutigen Ton geht bisweilen ein wildes Geschrey vorher, das durch einen Schall, der wie schereck, schereck klingt, unterbrochen wird, worauf der dumpfige und besondere Ton, wovon die Rede ist, folgt, der mit dem Gurren der Tauben einige Aehnlichkeit hat. Auf diese Art hört man sie fünf, sechs bis siebenmal sehr geschwinde einen dumpfen Ton angeben, der tief aus dem Körper hervorkömmt, beynah als wenn man mit verschlossenem Munde Tou, tou, tou, ton, tou, tou, tou spräche, und das letzte tou — — — sehr lange nachzöge, und es endläte, indem man die Note allmählig tiefer sinken ließe. Dieser Ton hat auch viel Aehnlichkeit mit dem langen und kläglichen Geschrey, das die holländischen Becker von sich geben, indem sie in einen Körper von Glas blasen, um ihren Kunden Nachricht zu geben, daß ihr Brodt aus dem Backofen kömmt. Dieser Ton kömmt, wie ich schon gesaht habe, nicht aus dem After, es scheint mir aber sehr gewiß, daß er durch eine schwache Def:

glauben geneigt ist, daß alle Töne, die ein Thier hören läßt, durch die Kehle oder durch das entgegengesetzte Ende

Öfnung des Schnabels gebildet wird, und durch eine Art von Lungen, die allen Vögeln eigen, obgleich von einer ganz andern Gestalt ist. Dies ist auch die Meynung des Herrn Pallas, der ihn oft mit mir gehört, und dem ich einen von diesen todtten Vögeln, um ihn zu zergliedern, gegeben habe. Dieser Doctor hat mir seine Bemerkungen über diesen Punkt mitgetheilt, welcher die innere Bildung dieses Thiers betrifft, und wofür ich ihm meine Erkenntlichkeit bezeuge. Hier ist das, was er von ihm sagt. „Die Luströhre hat, ehe sie in die Brust tritt, die Dicke einer starken Schreibfeder, ist knochenartig und ganz cylindrisch. In der Brust wird sie knorpelicht, und theilt sich in zween halb zirkelförmige Kanäle, die ihren Weg in die Lunge nehmen, und wovon der linke Theil sehr kurz ist, der rechte aber sich bis unten nach den Unterleib erstreckt, und durch Querhäute in drey bis vier große Lappen von einander getheilt ist.“

Man muß also gewiß diese Lungen größtentheils als die wirkenden Ursachen der verschiedenen Töne ansehen, die diese Vögel hervorbringen. Die Luft, die durch eine stoßende Bewegung der Fibern gepreßt wird, sucht durch die starken Nester der fleischigten Lunge einen Ausweg, und trift auf ihrem Wege kleine elastische Häute, die eine erschütternde Bewegung machen, woraus alle Arten von Tönen entstehen können.*) Was uns aber vorzüglich versichert, daß dieser Ton nicht aus dem Uter kommt, ist, daß wenn man genau darauf merkt, wenn sie diesen dumpfen seltsamen Ton von sich geben, (wel-

*) Memoires de l'Academie des Sciences. Année 1753. page 293.

Ende gehen; denn obgleich der Schall überhaupt zu seinem Vehikel Luft nöthig hat, so versteht man doch immer unter dem Rullern in den Eingeweiden, Töne, die weder durch den Mund, noch durch den After gehen, und die dennoch dem Ohr sehr merkbar sind: es ist daher nicht einmal nothwendig anzunehmen, daß der Agami den Schnabel etwas öfnet, wie Herr Vosmaer sagt, damit sich der Ton hören läßt; um ihn außen zu hören, ist es schon hinreichend, wenn er in dem Körper hervorgebracht wird, weil der Schall durch die Häute und das Fleisch bringt, und wenn er einmal inwendig erregt ist, sich nothwendig auswendig mehr oder weniger hören läßt. Uebrigens ist dieser dumpfe Ton, den der Agami hören läßt, ihm nicht besonders eigen; der Hoeco giebt oft einen Ton von eben der Art von sich, und der noch mehr artikulirt als bey dem Agami ist; er spricht seinen Namen aus, und läßt ihn durch Sylben hören, *co, hocco, co, co, co* mit einem starken tiefen Ton, und der noch weit stärker als bey dem Agami ist.

ches ohne einem vorhergehenden Geschrey sich oft trifft), so sieht man, daß ihre Brust und ihr Bauch sich bewegt, und ihr Schnabel sich ein wenig öfnet. Vosmaer, ein zu Amsterdam 1768 gedrucktes Blatt.

- 1) Herr de la Condamine sagt, daß es diesem Vogel eigen ist, daß er bisweilen ein Geschrey macht, weswegen man ihm den Namen der Trompete beygelegt, daß aber einige unschicklich diesen Ton für einen Gesang oder für ein Gezwitzcher gehalten, weil er sich in einem ganz andern Werkzeuge bildet, und der Stimme aus der Kehle gerade entgegen gesetzt ist. *Voyage des Amazones. page 175.*

ist. Den Schnabel öfnet er auch nicht, so daß man sie in dieser Rücksicht vollkommen vergleichen kann. Und da in ihrer innern Bildung nichts ist, was sehr merklich von der Bildung der übrigen Vögel verschieden wäre, so glauben wir, daß man diesen Schall nur als eine natürliche Fertigkeit ansehen darf, die einer großen Menge von Vögeln gemein ist, die aber nur bey dem Agami und Hocco merklicher ist. Der starke Ton, den die kalesutischen Hähne vor ihrem Geschrey hören lassen; das Kurren der Tauben, welches, ohne daß sie den Schnabel öfnen, vorgeht, sind Töne von eben der Beschaffenheit, doch entstehen sie in einem Theil, der der Kehle näher liegt: man sieht, daß sie sich bey den Tauben aufbläset und ausdehnet, anstatt daß der Schall des Hocco, und besonders des Agami, in einem niedrigeren Theil hervorkömmt, der so weit von der Kehle entfernt ist, daß man in Versuchung geräth, ihren Durchgang nach dem kurz vorher erwähnten Vorurtheil einer gegenseitigen Oefnung zuzuschreiben, da doch dieser innere Ton, der den übrigen in dem innern Körper der Thiere sich bildenden Tönen, besonders denen, die durch das Kullern der Eingeweide entstehen, ähnlich ist, keinen andern Ausgang haben, als das sie hindurchlassende Fleisch und die Haut, die den Schall von innen nach außen gehen lassen. Diese Töne dürfen bey den Vögeln nicht so auffallend, als bey den vierfüßigen Thieren seyn; denn die Vögel können diese dumpfen Töne leichter hervorbringen, da sie nach Verhältniß der übrigen Thiere größere Lungen und Luftbehältnisse haben; und da der ganze Körper der Vögel diese Luft ehe durchgehen läßt, so können diese Töne auch auf einer merklicheren Art hervorkommen, und sich hören lassen, so daß dies Vermögen,

mögen, anstatt dem Agami besonders eigen zu seyn, als eine allgemeine Eigenschaft angesehen werden muß, die die Vögel mehr oder weniger ausüben, und die nur bey dem Agami, wegen der Tiefe des Orts, wo der Schall entsteht, auffällt, anstatt daß man bey den Truthähnen und Tauben und bey anderen nicht darauf merkt, wo er sich mehr äußerlich zeigt, nämlich in der Brust oder nahe bey der Kehle.

Hier ist das was Herr Vosmaer, in Ansehung der Sitten des Agami, wenn er nicht in der Freyheit lebt, sagt: „Wenn diese Vögel reinlich gehalten werden, so halten sie sich auch sehr nett, und lassen oft die Federn an dem Körper und den Flügeln durch ihren Schnabel gehen: wenn sie bisweilen unter einander streiten, so geschieht es immer springend und mit ziemlich starken Bewegungen und Flüßelschlagen. Die Verschiedenheit des Klima und der Nahrungsmittel schwächt hier (in Holland) gewiß ihre natürliche Liebe zur Fortpflanzung, wovon sie nur sehr schwache Zeichen geben. Ihre gewöhnliche Nahrung ist Korn, als Buchweizen &c.; sie essen aber auch sehr gern kleine Fische, Fleisch und Brodt: Ihr Geschmack für die Fische, und ihre ziemlich langen Füße, zeigen genug, daß sie hierin die Natur der Reiher und Kraniche an sich haben, daß sie das Wasser lieben, und Wasservögel sind.“ Wir müssen hier bemerken, daß dieser Geschmack für die Fische keinen Beweis davon giebt, weil die Hühner sie eben so gerne essen, als jede andere Speise. „Was Pistorius, fährt Herr Vosmaer fort, uns von der Erkennlichkeit dieses Vogels erzählt, kann viele Leute beschämen. Dieser Vogel ist erkenntlich, sagt er, wenn

wenn man ihn zahm gemacht hat, und unterscheidet seinen Herrn oder Wohlthäter von allen andern; ich habe selbst den Versuch damit gemacht, da ich einen ganz jung aufgezogen hatte. Als ich des Morgens sein Bauer öffnete, so sprang dies schmeichelnde Thier mir um den Körper herum, mit beyden ausgebreiteten Flügeln und trompetete, (so glauben verschiedene, daß sie diesen Ton ausdrücken müssen,) mit dem Schnabel und mit dem Hinteren, als wenn er mir auf diese Art einen guten Morgen wünschen wollte; mit eben der Zuneigung empfing er mich, da ich ausgegangen war und zu Hause kam; kaum bemerkte er mich von ferne, als er zu mir lief, ob ich gleich mich in einem Kahn befand, und indem er die Füße auf der Erde streckte, wünschte er mir zu meiner Ankunft mit den nämlichen Complimenten Glück, welches er nur allein gegen mich besonders, und niemals gegen andere that.“ m)

Wir können zu diesen Bemerkungen viele andere Umstände hinzufügen, die uns vom Herrn Manancour mitgetheilt sind.

In dem Stande der Natur wohnt der Agami in den großen Wäldern der warmen Amerikanischen Himmelsstriche, und nähert sich nicht den freyen Plätzen und noch weniger bewohnten Orten. Er hält sich in ziemlich zahlreichen Haufen, und besucht nicht besonders die Moräste noch das Ufer am Wasser, denn

m) Vosmaer ein zu Amsterdam 1778 gedrucktes Blatt.

denn er hält sich oft auf Bergen und andern hohen Gegenden auf; er geht und läuft mehr als er fliegt, und sein Lauf ist so schnell, als sein Flug schwer ist, denn er erhebt sich niemals über einige Fuß, um sich in einer kleinen Entfernung auf der Erde, oder auf einigen nicht sehr hohen Zweigen auszuruhen. Er nährt sich von wilden Früchten, wie die Hocos, die Marails *) und andere hühnerartige Vögel. Wenn man ihn überrascht, so flieht und läuft er öfter als er fliegt, und giebt zugleich ein feines Geschrey von sich, das dem Geschrey eines katekutschen Hahns ähnlich ist.

Diese Vögel scharren unten an großen Bäumen in die Erde, um den Platz auszuhöhlen, wo sie ihre Eyer hinlegen, denn sie bringen nichts zusammen, um es auszufuttern, und machen kein Nest. Sie legen in großer Anzahl Eyer, nämlich zehn bis sechs- zehn, und diese Zahl ist wie bey allen Vögeln nach dem Alter des Weibchens verhältnißmäßig. Die Eyer sind beynahе kugelrund, größer als bey unsern Hühnern, und mit einer hellgrünen Farbe gemahlt. Die jungen Agamis behalten ihre Pflaumfedern, oder vielmehr ihre ersten faserigten Federn weit länger, als unsere Küchen- oder Rebhühner. Man findet einige, bey denen sie beynahе zweyen Zoll lang sind, so daß man sie bis in diesem Alter für Thiere halten sollte, die mit Haaren oder Borsten bekleidet wären, und diese Pflaumfedern oder Borsten sind sehr

*) Grünliche capennische Fasan, Th. IV. 306.

sehr dicht, dick und weich anzufühlen; die wahren Federn kommen nur erst, wenn sie mehr als den vierten Theil ihres Wachsthumis erreicht haben.

Die Agamis werden nicht nur sehr leicht zahm, sondern halten sich auch zu dem, der für sie sorgt, mit so vieler Zuneigung und Treue als der Hund: sie geben hievon die unverdächtigsten Kennzeichen, denn wenn man einen Agami im Hause hält, so kommt er zu seinen Herrn, schmeichelt ihm, folgt ihm oder geht vor ihm her, und bezeigt ihm seine Freude darüber, daß er ihn begleitet oder wieder sieht; aber wenn er auch einen feindselig behandeln will, so treibt er ihn mit Schnabellschlägen an den Füßen fort, und begleitet ihn bisweilen sehr weit, immer mit den nämlichen Zeichen der übeln Laune oder des Zorns, der oft nicht von übeln Behandlungen oder Beleidigungen herrührt, und den man keiner andern Ursache, als dem Eigensinn des kühnen Vogels, vielleicht wegen der misfallenden Gestalt, oder wegen des unangenehmen Geruchs gewisser Personen, zuschreiben kann. Er unterläßt auch nicht der Stimme seines Herrn zu gehorchen, er kommt sogar zu allen denen, denen er nicht abgeneigt ist, sobald er gerufen wird. Er mag gerne Schmeicheleyen annehmen, und reicht besonders den Kopf und den Hals hin, um ihn kraken zu lassen, und wenn er einmahl an diese Schmeicheleyen gewöhnt ist, so wird er heftig und scheint es zu fordern, daß er sie jedesmal erneuret. Er kommt auch, ohne gerufen zu werden, jedesmal wenn man bey Tische ist, und fängt an die Katzen und Hunde fortzujagen, und sich des Zimmers zu bemächtigen, ehe er zu essen begehrt; denn er ist so zudringlich und muthig, daß er niemals flieht, und die Hunde von gewöhnlicher Größe müs-

sen

sen ihm oft nach einem langen Kampf weichen, in welchem er die Zähne des Hundes zu vermeiden weiß, indem er sich in die Luft hebt, und dann auf seinen Feind niederfällt, dem er die Augen auszustechen sucht, und den er durch Schnabel- und Nägelhiebe verletzt; wenn er sich einmal zum Sieger gemacht hat, so verfolgt er seinen Feind mit einem besondern Eifer, und würde nicht eher aufhören, ehe er ihn umgebracht hätte, wenn man sie nicht trennete. Endlich bekömmt er im Umgange mit dem Menschen beynabe eben so viel verhältnißmäßigen Instinkt als der Mensch, und man hat uns sogar versichert, daß man den Agami lehren könnte, eine Heerde Schaafse zu hüten und zu führen. Es scheint auch, als wenn er gegen alle die eifersüchtig ist, die die Schmeicheleyen seines Herrn mit ihm theilen können; denn wenn er um den Tisch herum kömmt, so giebt er den Negern oder andern Hausbedienten heftige Stöße mit dem Schnabel gegen die Füße, wenn sie sich der Person seines Herrn nähern.

Das Fleisch dieser Thiere, besonders der Jungen, hat keinen übeln Geschmack, aber es ist trocken und gewöhnlich hart. Man schneidet aus ihrem abgezognem Fell den glänzenden Theil ihrer Federn aus; das ist der Flecken, der eine spielende und lebhafteste Farbe hat, den man mit Mühe zubereitet, um einen Schmuck daraus zu bereiten.

Herr de la Borde hat uns folgende Anmerkungen über diese Vögel mitgetheilt: „Die wilden Agamis, sagt er, halten sich abgesondert in dem Innern des Landes auf, so daß es um Cayenne herum keine mehr giebt . . . und sie sind in den entfernten und unbez
 Buff. Nat. Gesch. d. Vögel. XIII. B. P wohnten

wohnten Gegenden sehr häufig . . . Man findet sie immer in großen Gehölen, in zahlreichen Haufen von zehn bis zwölf, bis zu vierzig . . . Sie heben sich von der Erde, um auf nicht sehr hohe Bäume zu fliegen, worauf sie sich ruhig halten; die Jäger tödten bisweilen verschiedene, ohne daß die anderen fliehen . . . Es giebt Leute, die ihr Gebrumme oder ihren dumpfen Laut so vollkommen nachmachen, daß sie zu ihren Füßen kommen . . . Wenn die Jäger einen Haufen Agamis finden, so stehen sie nicht ehe von ihrem Unternehmen ab, ehe sie verschiedene getödtet haben; diese Vögel fliegen beynahe nicht, und ihr Fleisch ist nicht sehr gut: es ist schwarz und immer hart, ob es gleich bey den Jungen nicht so schlecht ist . . . Es ist kein Vogel der leichter zahm wird als dieser, in Cayenne halten sich immer verschiedene in den Straßen auf . . . Sie gehen auch außer der Stadt, und kommen zu rechter Zeit zurück, um sich nach ihrem Herrn zu begeben . . . Man nähert sich ihnen, und faßt sie so lange man will mit den Händen an. Auf den Hühnerhöfen fürchten sie weder Hunde noch Raubvögel: sie machen sich zu Herren über die Hühner, und werden von ihnen gefürchtet. Sie nähren sich wie die Hühner, Marails und Paraguas, indessen ziehen die recht jungen Agamis die kleinen Würmer und das Fleisch jedem andern Nahrungsmittel vor.

Fast alle diese Vögel haben die Gewohnheit einen in den Straßen oder der Stadt zu begleiten, sogar Personen, die sie niemals gesehen haben: man mag sich umsonst verbergen und in die Häuser gehen, sie erwarten jemanden und kommen immer zu ihm zurück, bisweilen mehr als drey Stunden lang. Bisweilen,

weilen, sezt Herr de la Borde hinzu, fieng ich an zu laufen, sie liefen stärker als ich, und kamen mir immer zuvor, und wenn ich stille stehen blieb, so blieben sie auch nahe bey mir stille stehen. Ich kenne einen, der nicht unterließ, alle Fremde, die in dem Hause seines Herrn kamen, zu begleiten, und ihnen in dem Garten nachzugehen, wo er in den Alleen, so lange wie sie spazieren geht, bis sie sich zurückbegeben n).

Da die natürlichen Sitten dieses Vogels sehr wenig bekannt waren, so hielt ich es für eine Pflicht, die verschiedenen Bemerkungen, die man mir über dieselben gegeben hat, Wort vor Wort anzuführen. Das Resultat davon ist, daß unter allen Vögeln der Agami den stärksten angeborenen Trieb, und die geringste Abgeneigtheit gegen die menschliche Gesellschaft hat. In dieser Rücksicht scheint er eben so sehr über andere Vögel, als der Hund über andere Thiere den Vorrang zu haben. Er hat sogar den Vorzug, daß er der einzige ist, der diesen geselligen Trieb, diese Kenntniß, diese so ganz entschiedene Neigung gegen seinen Herren hat, anstatt daß der Hund unter den vierfüßigen Thieren, obgleich der erste, doch nicht der einzige ist, der dieser verhältnißmäßigen Empfindungen fähig ist; und sollte man, da man diese Eigenschaften des Agami kennt, die Art nicht zu vermehren suchen? Da diese Vögel das häusliche Leben

W 2

ben

n) Eine vom Herrn de la Borde, königlichen Arzt in Cayenne, im Jahr 1776 mitgetheilte Anmerkung.

ben leben, warum sollte man sie nicht aufziehen, sie gebrauchen, und ihren natürlichen Trieb und ihre Kräfte noch zu vervollkommen suchen. Nichts zeigt mehr den ungeheuren Abstand, zwischen dem wilden und ausgebildeten Menschen, als die Herrschaft des letzteren über die Thiere. Er gebraucht zu seiner Hülfe den Hund, bedient sich des Pferdes, des Ochsen, des Kameels, des Elephanten, des Rennthiers &c. Er hat um sich her versammelt die Hühner, die Gänse, die Truthähne, die Enten und den Tauben einen Wohnplatz eingeräumt. Der Wilde hat alles vernachlässigt, oder vielmehr nichts selbst zu seinem Vortheil und zu seinen Bedürfnissen unternommen, so wahr ist es, daß die Empfindung des Wohlfeyns und sogar der Trieb zur Selbsterhaltung der Gesellschaft näher als der Natur, näher den sittlichen Vorstellungen als den physischen Empfindungen liegt.

Die Tinamus. *)

Diese Vögel, die sich in den warmen Himmelsstrichen von Amerika finden, und sich vorzüglich daselbst aufhalten, müssen angesehen werden, als wenn sie einen Theil der hühnerartigen Vögel ausmachten; denn sie haben etwas von der Trappe und dem Rebhuhn, ob sie gleich durch verschiedene Kennzeichen sich unterscheiden, man würde sich aber irren, wenn man gewisse natürliche Gewohnheiten, die oft nur vom Klima oder von andern Umständen abhängen, für beständige Kennzeichen halten wollte: die meisten Vögel z. B., die in Europa nicht auf Bäumen sitzen, und wie die Rebhühner immer auf der Erde bleiben, sitzen in Amerika auf Bäumen, und selbst die Wasservögel mit Schwimmfüßen, die wir in unsern Himmelsstrichen niemals sich auf Bäumen setzen sehen, setzen sich dort gewöhnlich; den Tag über gehen sie nach das Wasser, und kommen des Nachts wieder auf die Bäume, anstatt daß sie sich auf der Erde halten sollten. Es scheint, daß das, was sie zu dieser Gewohnheit, die man anfänglich ihrer Natur entgegen halten sollte, nöthigt, die Nothwendigkeit ist, worin sie sich befinden, nicht

P 3

nur

*) Diesen Namen geben die Einwohner von Guiana diesem Vogel.

nur die Jaguars und andere Raubthiere zu vermeiden, sondern auch die Schlangen und zahlreichen Insekten, wovon das Land in diesen warmen Himmelsgegenden wimmelt, und die ihnen weder Friede noch Ruhe lassen würden; die Ameisen allein, die immer in dichtgedrängten Schaaren, und in einer ungeheuren Menge ankommen, würden bald eben so viele Skelette von jungen Vögeln machen, als sie im Schlaf umringen könnten; und man hat bemerkt, daß die Schlangen oft Wachteln verschluckten, die die einzigen Vögel sind, welche sich in diesen Gegenden auf der Erde aufhalten; dies scheint anfänglich eine Ausnahme von dem zu machen, was wir gesagt haben, und es setzen sich also nicht alle Vögel auf Zweigen, weil die Wachteln in diesem Klima so wie die europäischen auf der Erde bleiben, aber nach aller Wahrscheinlichkeit gehören diese Wachteln nicht ursprünglich in Amerika, da sie die einzigen Vögel sind, die sich auf der Erde aufhalten. Es ist ausgemacht, daß man sie aus Europa in einer ziemlich großen Anzahl gebracht hat, und es ist wahrscheinlich, daß sie noch nicht Zeit gehabt haben, ihre Gewohnheiten, so wie es die nothwendige Einrichtung und Bequemlichkeit in ihrem neuen Wohnplatz mit sich bringt, umzuändern, und daß sie vielleicht in der Länge und aus Noth, wegen der Beschwerde, sich eben so auf Bäumen setzen werden, wie es die übrigen Vögel thun.

Wir hätten das Geschlecht der Tinamus hinter dem Trappengeschlecht setzen sollen, aber diese Vögel des neuen Welttheils waren uns damals noch nicht bekannt genug, und wir sind nur dem Herrn von Manancour die meisten Umstände, die auf ihre Geschichte

schichte eine Beziehung haben, schuldig, so wie auch die genauen Beschreibungen, die er uns nach den Exemplaren, die er uns für das königliche Kabinet geschickt hat, zu machen Gelegenheit gegeben hat.

Die Spanier in Amerika a) und die Franzosen in Cayenne haben den Tinamus auf gleiche Art den Namen der Rebhühner gegeben, und dieser Name ist, obgleich sehr uneigentlich von verschiedenen Systematikern angenommen b); aber der Tinamus unterscheidet sich darin von dem Rebhuhn, daß er einen dünnen, länglichten und an der Spitze stumpfen, oben schwarzen und unten weißlichen Schnabel, und dabey länglichte und an der Mitte der Länge des Schnabels liegende Nasenlöcher hat; sein hinterer Zehen ist auch sehr kurz und liegt nicht auf der Erde, die Nägel sind sehr kurz, oben breit und unten in Rinnen ausgehöhlt. Die Füße unterscheiden sich auch von denen am Rebhuhn, denn sie sind hinten, wie bey den Hühnern, und der ganzen Länge nach mit Schuppen besetzt, die die Gestalt kleiner Schnecken haben, deren oberr Theil sich aber erhebt, und eben so viel Unebenheiten macht, welches bey dem Hühnerfuß nicht zu merken ist. Bey allen Tinamus ist auch die Kehle und der Kropf ziemlich von Federn entblößt, die auf diesen Theilen sehr zerstreuet und dünne liegen;

V 4

die

a) Schreiben des Herrn Gaudin des Odonnois an den Herrn de la Condamine 1773. pag. 19. 1. Anmerkung.

b) Brisson Ornithol. Tome I. pag. 227. — Barrere France equinox. p. 128. u. Ornithol. p. 181.

die Rudersfedern sind so kurz, daß sie bey einigen Exemplaren ganz von den oberen Deckfedern bedeckt werden. Diese Vögel werden also sehr unschicklich Rebhühner genannt, weil sie durch so viele wesentliche Kennzeichen sich von ihnen unterscheiden.

Aber sie unterscheiden sich auch von den Trappen c) durch einige ihrer Hauptkennzeichen, und besonders durch den vierten Zehen, den sie hinten haben, und der dem Trappen fehlt, so daß wir es für nöthig hielten, ein besonderes Geschlecht daraus zu machen unter dem Namen, den sie in ihrem Vaterlande führen. d)

Die allen Arten von Tinamus eigenen Sitten, sind, wie wir gesagt haben, sich auf den Bäumen zu setzen, um die Nacht daselbst zuzubringen, und sich auch bisweilen den Tag über da aufzuhalten, sich aber niemals auf die Spitze hoher Bäume zu begeben, und sich nur auf nicht sehr hohen Zweigen zu setzen. Es scheinen also sowohl diese Vögel als viele andere sich nur wieder ihren Willen, und weil sie durch die Noth dazu gezwungen sind, auf Bäumen zu setzen; ein einleuchtendes Beispiel hat man hievon an den Rebhühnern in dieser Gegend, die sich nicht viel von den europäischen unterscheiden, und die die Erde so spät, als sie nur an jedem Tage können, verlassen, sie

c) Herr Klein hat eine Tinamus-Art unter dem Trappengeschlecht gesetzt. Klein Avi. p. 18.

d) Tinamou bey den Einwohnern von Guiana.

sie setzen sich auch nur auf den niedrigsten Zweigen, zween bis drey Fuß hoch über der Erde. Diese Guianischen Rebhühner waren uns noch nicht bekannt, als wir die Geschichte dieser Art von Vögeln beschrieben, wir werden aber die Beschreibung derselben hinter diesem Artikel liefern.

Ueberhaupt sind die Tinamus alle gut zu essen, ihr Fleisch ist weiß, fest, mürbe und saftreich, besonders das von den Flügeln, dessen Geschmack viel Aehnlichkeit mit dem von rothen Rebhuhn hat; die Keulen und der Hintertheil haben gewöhnlich etwas Bitteres, das sie unangenehm macht, diese Bitterkeit kömmt von den Früchten des indianischen Blumenrohrs (Balisier, *Canna indica* L.), wovon sich diese Vögel nähren, und man findet die nämliche Bitterkeit bey den Ringeltauben, die diese Früchte essen; wenn sich aber die Tinamus von andern Früchten nähren, als von wilden Kirschen &c., dann ist ihr Fleisch alles gut, ohne daß es einen angenehmen Geruch hat. Uebrigens muß man bemerken, daß, da man in Guiana kein Vogelwildpret vier und zwanzig Stunden aufbewahren kann, ohne daß es durch die große Hitze und das feuchte Klima verdorben wird, es nicht möglich ist, daß das Fleisch die Reise bekommen kann, die zum vortreflichen Geschmack nothwendig ist, und daß aus dieser Ursach kein Vogelwildpret in diesem Himmelsstrich einen Wildpretsgeruch bekommen kann. Diese Vögel, so wie alle die, die einen Kropf haben, verschlucken die Früchte oft ohne sie zu kauen, noch auch ohne sie zu zerbrechen. Sie lieben vorzüglich nicht nur die wilden Kirschen, sondern auch die Früchte des Palmbaums, und sogar die vom Caffeebaum, wenn sie dieselben zu

fressen kriegen können; sie pflücken sich auch diese Früchte nicht bloß auf den Bäumen, sie begnügen sich damit, sie auf der Erde aufzusammeln und zu suchen; sie scharren auch in die Erde und höhlen sie aus, um ihr Nest darinn zu verfertigen, das gewöhnlich nur aus einer Lage von trockenen Kräutern besteht; gewöhnlich haben sie des Jahrs zwei Legezeiten, und alle beyde sehr fruchtbar, welches auch beweiset, daß diese Vögel, so wie der Ugami, zur Classe der hühnerartigen Vögel gehört, die alle in weit größerer Menge als die übrigen Vögel legen. Ihr Flug ist auch, wie bey den Hühnergattungen, schwer und ziemlich kurz, sie laufen aber mit einer großen Geschwindigkeit auf der Erde; man findet sie in kleinen Haufen und ziemlich selten allein oder paarweise; sie rufen sich zu jeder Zeit, des Morgens und des Abends, und bisweilen auch den Tag über; dies Rufen ist ein langsames, zitterndes und klagendes Pfeiffen, welches die Jäger nachmachen, um sie anzulocken, denn es ist eins von dem besten Vogelwildpret, und das häufigste was in diesem Lande ist.

Uebrigens wollen wir als etwas ziemlich sonderbares bemerken, daß das Weibchen bey diesem Vogelgeschlecht, so wie bey den Ameisenvögeln, doch dicker als das Männchen ist, welches in unsern Gegenden kaum anders als nur bey der Classe der Raubvögel statt findet; übrigens aber sind die Tinamus-Weibchens in der Gestalt des Körpers, so wie in der Ordnung und Vertheilung der Farben, beynahe völlig den Männchens ähnlich.

Der Macucagus.

J. 255.



Buff Vogel. XII. Th.

v. Buff. fol. Pl. 476.

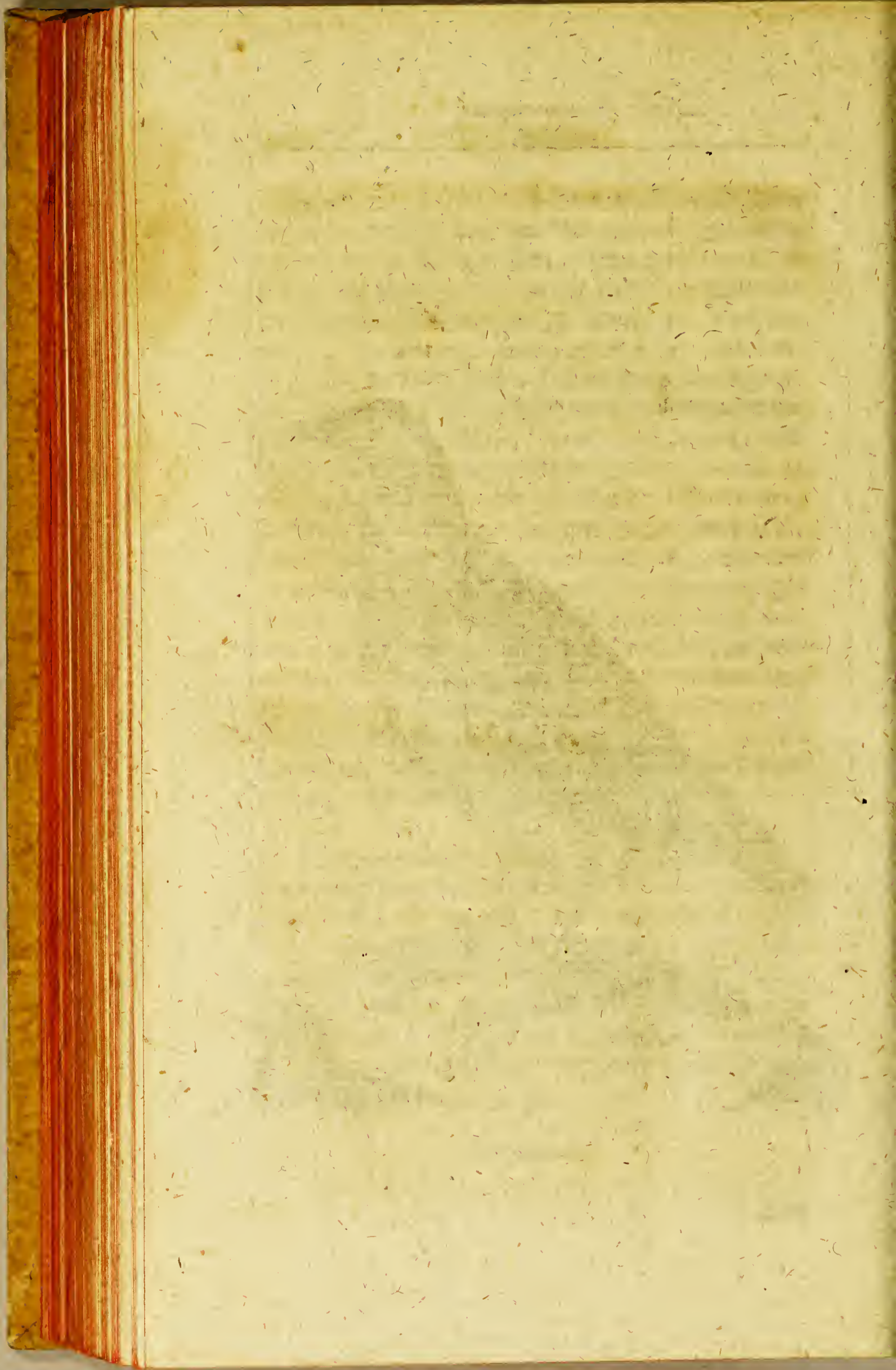

* Der Macucagua. e) 1)

Erste Art.

Planch. entom. 476.

Wir geben dem größten Tinamus den Namen des Magua, zusammengezogen aus Macucagua, einem Namen den er in Brasilien führt.

- e) *Perdix major, olivaria, longiuscula et nigro rostro.* Barrere, *France equinoxiale.* p. 13. et *Ornith.* p. 81. — *Gallina silvestris Macucagua Brasiliensibus dicta Marcgravio.* — Willughby, *Ornithol.* p. 116. — *Tarda macucagna.* Klein *Av.* p. 18. n. 4. — *Macucagua Brasiliensibus.* Marcgrave, *Hist. Bras.* p. 213. — *Pison.* *Hist. Nat. Brasil.* p. 88. — *Fonston, Av.* p. 146. *Perdix obscure flavescens maculis fuscis variegata . . . Perdix Brasiliensibus.* Brisson *Ornithol.* tome I. p. 227. *Perdix obscure - cinerea capite et collo obscure flavis et nigro pennatulatis, gutture albicante, remigibus nigris . . . Perdix major Brasiliensis.* *Briss. Ornith.* tom. I. p. 227. *Brasilianische wilde Henne.* *Salerne Ornithol.* p. 134. *Macucagua* bey den Brasilianern, Marcgrave, Pison, Willughby — *Großes Rebhuhn* bey den Franzosen in Cayenne. — *Tinamou* bey den Einwohnern von Cayenne, Barrere; und noch öfterer *Uimou,*

v.

- 1) *Tinamou de Cayenne.* *Planch. ent.* 476. *Brisson Ornith.* ed. in 8. Tom. I. p. 64. n. 5. u. 4.

Lc

f) Dieser Vogel hat wenigstens die Größe eines Fasans; sein Körper ist so fleischigt, daß er nach dem Marcgrave doppelt so viel Fleisch als eine gute Henne hat g); seine Kehle und der untere Bauch ist weiß, und der Kopf oben dunkelroth; der übrige Theil des Körpers ist graubraun, oben an dem Bauch,

Le Magoua. Buffon Oiseaux. Tom. VIII.
p. 289. pl. 11.

Die Trappe Mufukagua. Klein Ord. d. Vögel.
p. 35. n. 4.

Die brasilianische Trappe. Halle Vögel. p. 98.
n. 7.

f) Die Herren Brisson und Barrere haben unrecht den Magoua mit dem Rambu in Brasilien verwechselt, der nach dem Marcgrave ein wahres Rebhuhn von dem Wuchs und Gestalt der unstrigen ist, (Marcgrave Hist. Bras. page 192.) und sie haben auch alle beyde den Agami mit dem Macucagua des Marcgrave, der mit dem Magoua der nämliche Vogel ist, zusammen genommen. (Man sehe Marcgrave Hist. Bras. p. 213, *Macucagua Brasilienfis*). Herr Brisson hat daher diese Art des Tinamu unter zween verschiedenen Namen angezeigt, und sein viertes und fünftes Rebhuhn (*Ornihol. tome I. p. 227.*) bezeichnen den nämlichen Vogel, nämlich den Magua; wenn man indessen in ihrem Namenverzeichnisse den Rambu ausschließt, der davon verschieden ist, und den Agami, der gar keine Ähnlichkeit mit ihm hat.

g) Marcgrave, *Hist. Brasil* p. 213. Dieser Vogel ist, nach dem Verfasser, wilde Bohnen, und die Früchte, die ein Baum, der in Brasilien *Akanion* heißt, trägt. Marcgrave, ebendasselbst.

Bauch, an den Seiten und den Deckfedern der Füße mit weiß abwechselnd; an dem Halse, der Brust, dem obern Theil des Rückens und den oberen Deckfedern der Flügel und des Schwanzes ist er etwas grünlich; auf den letzteren bemerkt man einige quergehende schwärzliche Flecken, die bey den Deckfedern des Schwanzes nicht so zahlreich sind; das Graubraun ist auf dem übrigen Körper dunkeler und wechselt mit quergehenden schwarzen Flecken ab, die nach dem Bürzel an Zahl abnehmen; man sieht auch einige kleine schwarze Flecken an den Ruderfedern, die an der Seite liegen; die mittleren Schwungfedern haben ein abwechselndes Roth und Graubraun, und endigen sich in einem röthlichen Rande; die großen Schwungfedern sind aschgrau, ohne Flecken und ohne Rand; die Füße sind schwärzlich h) und die Augen schwarz, hinter denen man, wie bey den Hühnern, in einer kleinen Entfernung die Ohren sieht. Pison hat bemerkt, daß alle inneren Theile dieses Vogels den Theilen des Huhns ähnlich wären i).

Die Größe ist bey allen Exemplaren dieser Art nicht die nämliche. Folgendes ist beynah die mittlere Gränze ihrer Ausmessungen. Die vöilige Länge ist funfzehn Zoll, der Schnabel ist zwanzig Linien, der
Schwanz

h) Man sehe die illuminirte Kupfertafel N 476. worauf man bemerken muß, daß die Haut, die auf dieser Kupfertafel um die Augen liegt, in der Natur nicht kahl ist, sondern mit kleinen braunen mit grau gemischten Federn bedeckt. v.

i) Pison. Hist. Nat. Brasil. page 86.

Schwanz drey und einen halben Zoll, und die Fäße zween Zoll und drey viertel lang, der Schwanz ist einen Zoll und zween Linien länger, als die liegenden Flügel.

Das Pfeiffen, wodurch diese Vögel sich rufen, ist ein starker Ton, der sich von weiten und regelmässig um sechs Uhr des Abends hören läßt, nämlich zu eben der Zeit, wenn in diesem Himmelsstrich die Sonne untergeht, so daß wenn der Himmel bedeckt ist, und man den Magua hört, man eben so sicher die Stunde weiß, als wenn man sich nach der Uhr richtete; des Nachts pfeift er niemals, wo ihn nicht etwas in Schrecken setzt.

Das Weibchen legt zwölf bis sechszehn Eyer, die beynaher rund und etwas größer als Hühnereyer sind, sie sind schön blaugrünlich, und sehr gut zu essen.

Der aschgraue Tinamus. k)

Zwote Art.

Wir haben diese Benennung angenommen, weil sie so zu sagen die Beschreibung des Vogels giebt, der keinem Naturforscher bekannt war, und den wir dem Herrn von Manancour zu danken haben: unter allen Tinamus ist dieser in Guiana am wenigsten häufig. In der That hat er eine aschfarbene braune einförmige Farbe auf dem ganzen Körper, und diese Farbe wechselt nur auf dem Kopf und oben am Halse ab, wo sie eine Schattirung von roth bekommt. Wir liefern keine Abbildung davon, weil man sich leicht von diesem Vogel eine Vorstellung machen kann, wenn man die Augen auf den großen Tinamu Tafel 476. wirft, und sich ihn kleiner mit einer einförmigen und aschgrauen Farbe denkt.

Seine Länge beträgt einen Fuß, sein Schnabel sechszehn Linien, sein Schwanz ist drittehalb Fuß lang, so wie auch seine Füße.

k) Bey den Franzosen in Cayenne perdrix cendrée.
Le Tinamou cendré. Buffon VIII. p. 293. n. 2.

* Der bunte Tinamus. 1)

Dritte Art.

Planch. enlum. 828.

Diese Art, die nach der Ordnung der Größe die dritte ist, unterscheidet sich von den beyden ersteren durch die bunten Federn. Wir haben ihr deswegen den Namen des bunten Tinamus gegeben; die Creolen in Cayenne nennen ihn Perdrix peintude, ob ihm gleich diese Benennung nicht zukömmt, denn er gleicht in keinem Stück dem Perlhuhn, und seine Federn sind nicht punctirt, sondern gestreift. Seine Kehle und der mittlere Theil des Bauchs sind weiß, der Hals, die Brust und der Obertheil des Bauchs rothgelb; die Seiten haben schräge, weiße, braune und rothgelbe Streifen; der Obertheil des Kopfs und der Hals oben sind schwarz; der ganze obere Körper, die oberen Deckfedern des Schwanzes und der Flügel, und die mittleren Schwung-

1) *Perdix minor cirrata, rostro atro; petite Perdrix. Barrere, France equinox. p. 319. et Ornithol. p. 81. —*

Bei den Creolen in Cayenne, *Perdrix peintude.*

Le Tinamou varié Trois. esp. Buffon Ois. tom. 8. in duod. p. 294.

Der bunte Tinamus.

J. 240.



Buff. Vogel III. Th.

v. Buff fol. Pl. 240.

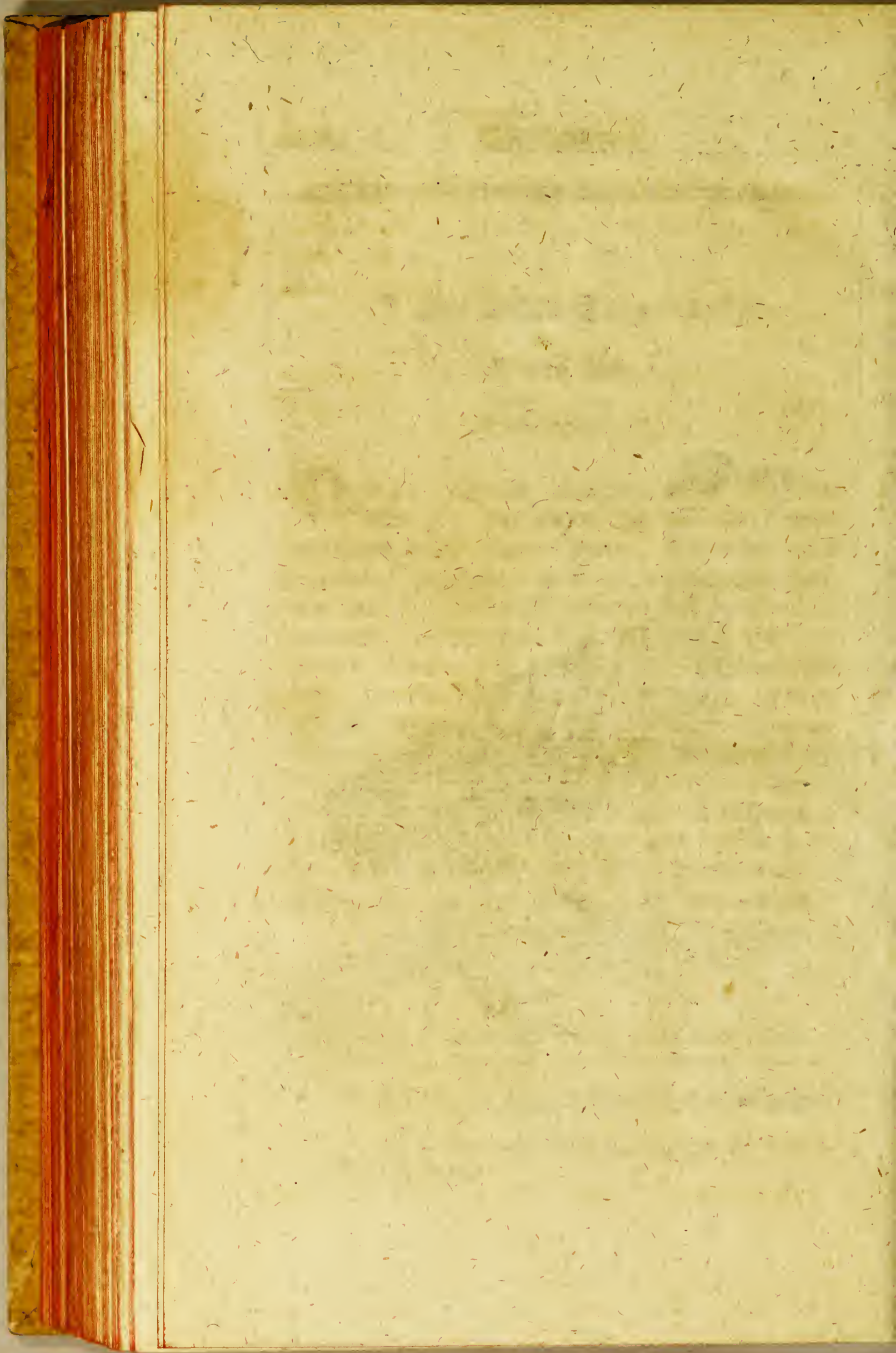

Schwungfedern sind schwarz und olivenbraun quer gestreift, auf dem Rücken dunkler und auf dem Bürzel und den Seiten heller. Die großen Schwungfedern sind braun, einförmig ohne einigen Flecken; die Füße sind schwärzlich.

Seine völlige Länge beträgt elf Zoll, sein Schnabel funfzehn Linien, sein Schwanz zween Zoll, er ist sechs Linien länger als die liegenden Flügel.

Er ist in den Gegenden von Guiana ziemlich häufig, obgleich in geringerer Anzahl als der Magoua, denn man unter allen in den Gehölzen am häufigsten findet, denn keine von den drey Arten, die wir beschrieben haben, besucht freye Dörter. Von dieser legt das Weibchen zehn bis zwölf Eier, etwas kleiner als Kasaneneyer, und die wegen der schönen Lilasfarbe, womit sie allenthalben und ziemlich gleichförmig gezeichnet sind, sehr merkwürdig sind.

Der Tinamus Soui. m)

Vierte Art.

Planch. enlum. 829.

Dies ist der Name, den dieser Vogel in Guiana führt, und der ihm von den Landeseinwohnern gegeben ist; wir haben ihn auf der illuminirten Kupfertafel N. 829. abbilden lassen; er ist der kleinste unter den Vögeln dieses Geschlechts, da er nur acht bis neun Zoll lang, und nicht stärker als ein Rebhuhn ist: sein Fleisch ist auch eben so gut zu essen, als das von den andern Arten, er legt aber nur fünf bis sechs Eyer, und bisweilen drey oder vier, die etwas größer als Taubeneyer sind; sie sind beynahе kugelförmig und weiß wie Hühnereyer. Die Souis verfertigen nicht wie die Magouas ihr Nest, so daß sie die Erde aushöhlen, sie bauen es auf den niedrigsten Zweigen der Gesträuche aus schmalen und langen Blättern: dies Nest, von der Gestalt einer Halbkugel,

m) *Perdrix minor fulva*, *perdrix cul-rond*. *Barrere*, *France equinox.* p. 319. — *Perdrix americana hostica*, *uropyygio rotundo*. *Idem Ornith.* p. 81. Von den Einwohnern in Guiana Soui. — Von den Creolen in Cayenne *Perdrix cul-rond*, wegen seines sehr kurzen Schwanzes, der von den großen Deckfedern bedeckt wird. V.

Der Tinamus Soui.

J. 242



Büff. Vogel XII. Th.

v. Büff. fol. Pl. 829.

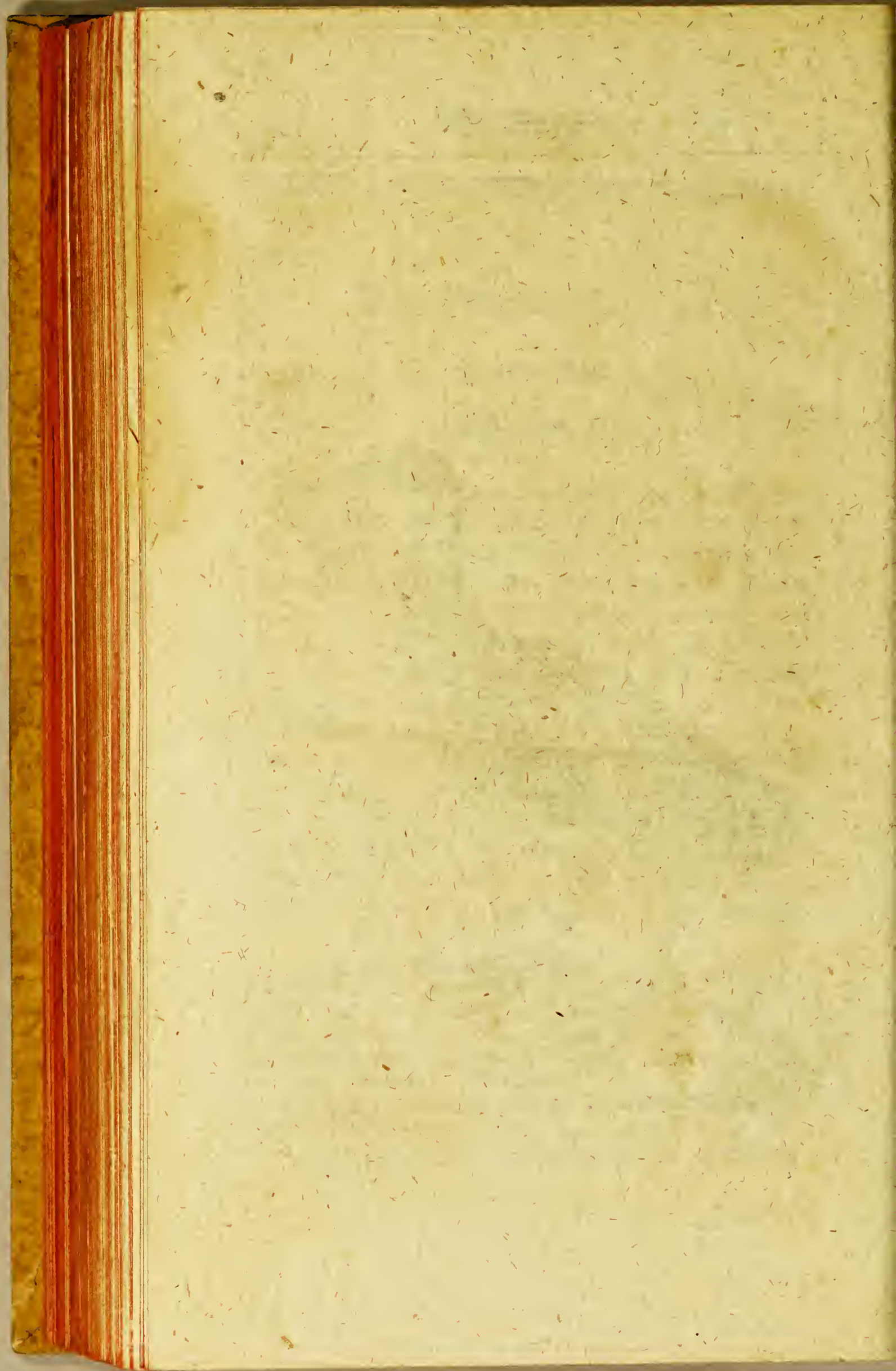

gel, hat ohngefähr sechs Zoll im Durchmesser und fünf Zoll in der Höhe. Diese Art ist die einzige von den Tinamus, die nicht immer im Holze bleibt, denn sie besuchen oft die Gebüſche, nämlich die ehemals aufgeriſſenen Derter, die nur mit kleinen Geſträuchen bedeckt ſind, ſie nähern ſich ſogar den Wohnungen.

Der Soui hat eine bunte, weiß und rothgelbe Kehle, der ganze Untertheil des Körpers und die Deckfedern der Füße ſind hellrothgelb, der Obertheil des Kopfs und der Hals oben ſind ſchwarz, unten iſt der Hals, der Rücken und der ganze obere Theil des Körpers braun, das mit einem etwas ſchimmern- den Schwarz abwechſelt; die oberen Deckfedern und die mittleren Schwungfedern ſind braun, und haben einen rothgelben Rand, die großen Schwungfedern ſind braun, ohne einige Flecken noch Ränder, der Schwanz iſt zehn Linien länger als die liegenden Flügel, und ſeine Deckfedern ragen über ihn ſelbſt hervor.

Der Tocco
oder das Guianische Rebhuhn.

Der Tocco ist etwas größer als unser graues Rebhuhn, und seine Federn sind dunkelbrauner: übrigen gleicht er ihm ganz sowol in der Gestalt und dem Verhältniß des Körpers, als in der Kürze des Schwanzes, der Gestalt des Schnabels und der Füße. Die Einwohner von Guiana nennen ihn Tocco, ein Name der sein Geschrey ziemlich gut ausdrückt.

Diese Rebhühner des neuen Welttheils haben beynähe eben die natürlichen Gewohnheiten wie unsere europäischen Rebhühner, doch haben sie die Gewohnheit behalten, sich in dem Gehölz aufzuhalten, weil vor der Urbarmachung keine freyen Plätze waren, sie setzen sich auf den niedrigsten Zweigen der Sträucher, und nur um die Nacht daselbst zu zubringen, und thun dies nur um die Feuchtigkeit der Erde und vielleicht um die Insekten, wovon es hier voll wimmelt, zu vermeiden: sie legen gewöhnlich zwölf bis funfzehn Eyer, die ganz weiß sind. Das Fleisch der Jungen ist vortreflich, doch ohne einen angenehmen Geruch. Man ißt auch die alten Rebhühner, deren Fleisch sogar wohlschmeckender, als das von den unsrigen ist, da man sie aber nicht über vier und zwanzig Stunden aufbewahren kann, ehe man

man sie braten läßt, so kann dies Wildpret den guten Geschmack nicht bekommen, den es bekommen würde, wenn es möglich wäre sie länger aufzubehalten.

Da unsere grauen Rebhühner sich nicht mit den rothen vermischen, so ist alle Wahrscheinlichkeit da, daß diese braunen amerikanischen Rebhühner sich weder mit den einen noch mit den andern zusammenpaaren würden, und daß sie folglich in dem Geschlecht der Rebhühner eine eigene Art ausmachen.

1780

On the 1st of January 1780
I received from Mr. [Name]
the sum of [Amount] in full
of the [Description]

And on the 2nd of [Month]
I received from [Name]
the sum of [Amount] in full
of the [Description]

Witness my hand
at [Location] this [Date]

[Signature]

1780

65-03-13

E 772

B 929 n 2

v. 13

